南京新報

第三九九號

今日本報兩大張售洋三分

經中華郵政登記認爲第二類新聞紙類

社址 復興路一三五號
編輯部 電話二一七八四
營業部 電話二一八六九

定報價目：每月九角　半年四元五角　全年九元　外埠另加郵費

廣告刊例：每行十二字高　每日二角　每欄一百十五行　每日卅三元　以新五號字計　第八行起算

天津特別市市立第二圖書

法軍開始進擊德軍腹背
東部波軍實行全線反攻
法陸海空軍奉命對德作軍事行動
德法兩軍開始交戰巴黎傳遭空襲
西部戰火爆發在卽

（中聯社巴黎四日電）法軍本日、遂向德軍交戰、法軍作戰、似由固若金湯之錫格福萊德防綫兩端、一舉擬突破德法國境、衝擊德軍腹背、據本晚抵達巴黎之消息稱、法軍北路循通過德法瑞士三國國境米爾霍斯之白拉岡德運河、向萊茵河開始進擊、北路由接近德法國境北端盧森堡之毛瑟爾山谷地帶、擬進窺德領、而波軍與法軍開始呼應行動、並聞波軍在東部戰線、遍及全線、開始反攻、而預料法空軍爲阻止德軍之東西移動、將對德軍之連絡路線猛烈轟炸云、

（中聯社巴黎四日電）法陸海空三軍、經於四日晨命令一下、一齊對德開始軍事行動、　法軍最高司令部四日夜以公報發表、陸海空三軍行動狀況、陸軍逐步於全線樹立相互連絡、海軍已赴各指定地點、又空軍亦開始必要之偵察行動、

（中聯社四日巴黎電）據議會方面消息稱、法陸軍自德法瑞士國境北方比爾伏爾地方、開始對德進擊、　傳爲決定牽制對波壓迫之德軍方針、

（中聯社白魯塞爾四日電）據自盧森堡抵白魯塞爾電稱、德法兩國、本日起似愈將開始具體戰鬥、德法國境方面、本日清晨、猛烈砲聲清晰可聞、

（中聯社巴黎四日電）德法兩軍、本晚遂在德法國境開始戰鬥、

（中聯社五日巴黎電）五日上午三時半、巴黎全市突然狂鳴空襲警報、民衆均倉皇逃入避難所、　至上午七時、始行解除警報、眞相如何、尙未判明、似係一種準備、應付萬一之警報訓練云、

（中聯社紐約四日電）據美聯通訊社消息稱、四日午後在紐約收到巴黎遭德機空襲之無線電廣播、但尙未獲得確報云

英空軍連炸德艦 被德炮擊落五架

（中聯社倫敦四日電）英情報部四日夜發表稱、英空軍機續轟炸威廉哈芬軍港洋面德軍艦後、猛炸碇泊於普倫斯比猶資德爾之摩爾沿岸附近之德軍艦、予以重大損害、又前記二處空襲、英空軍遭受德空軍還擊、與地上防禦砲火之集中射擊、數架被其擊落云

（中聯社倫敦四日電）英政府四日發表、英空軍部隊、經已猛炸碇泊德軍港威廉哈芬港之德艦隊云、

（中聯社柏林四日電）四日英空軍轟炸德威廉哈芬軍港、柏林無綫電廣播稱、英空軍於四日、以十二架之編隊、空襲威廉哈芬港、及厄爾配加港之古克斯哈芬、爲德軍防禦炮火擊墜五架云、

（中聯社四日倫敦電）英情報部（前謀書情報廳）於四日夜、發表關於英機轟炸德艦隊之成果如左、英空軍伊魯（譯音）轟炸隊、四日對停泊於威廉哈芬軍港中之德艦隊、實行大舉轟炸、　在此次轟炸中、有數炸彈直接命中於德軍艦、對其主力艦二艘、予以重創云、

英聲明德非法炸沉商輪
德否認擊沉英商輪事件
美國國民認爲非法海盜之暴行

（中聯社四日倫敦電）英國情報部、四日下午正式發表、關於炸沉英國汽船阿塞尼亞號事件、按該輪乃因德國潛水艇無警告之突如手段所擊沉、其聲明如左、阿塞尼亞號於四日晨、在距海岸二百哩之海中、因德國潛水艇以無警告之手段、所擊沉、德潛水艇、如是之行爲、爲德國及其他各國之加入法規所嚴厲禁止、

（中聯社四日柏林電）德政府關於擊沉英汽船阿塞尼亞號事件、四日無線電廣播表示、否認係德潛水艇之水雷攻擊如後、該商輪如爲無警告之襲擊、此爲德海軍當嚴重禁止者、但阿塞尼亞號、恐係觸機械水雷沉沒云、

（中聯社紐約四日電）英商輪阿塞尼亞號擊沉事件、予美國國民以莫大刺戟、輿稱該輪並未裝載軍需品、輪往歐洲、僅搭乘一千另四名之難民、駛赴美國、途中不幸遭難、此乃爲非法海賊之暴行、非難聲浪蠭起、

歐戰爆發 前英王返國効力

（中聯社廿納（南法）四日電）在南法避暑地廿納居住之前英帝溫莎公爵夫妻、因歐戰爆發之消息、決意急速返國、四日向英政府申請、擬獻身祖國、故請准許歸國云、

航行中德商輪 亦遭英艦擊沉

（中聯社蒙得維多四日電）德商輪奧林達號、（四五七六噸）在南大西洋航行中、三日午前、遭英國巡洋艦阿喬克斯號擊沉云、

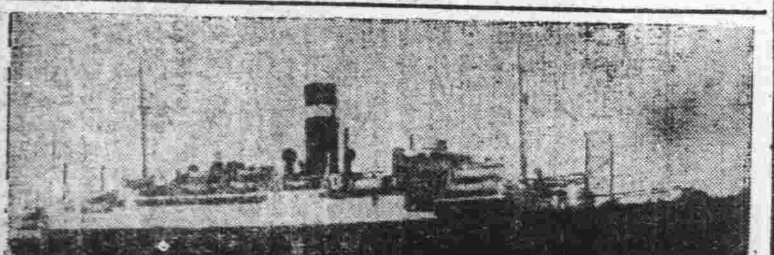

照片爲愛塞尼亞號

希臘汽船觸水雷沉沒

（中聯社四日丹麥京城電）希臘汽船戈斯基號、（五二五三噸）四日自哥卑哈根啓椗、在向瑞典之馬爾摩港行駛途中、於波羅的海海上、因觸機械水雷、當即沉沒、此次大戰中、戈斯基號爲屬中立國船舶最初之犧牲云、

國籍不明飛機轟炸丹麥商港

（中聯社哥本哈根四日電）丹麥政府四日發表、該國上空有國籍不明轟炸機一架、保持相當高度飛來、向西海岸厄斯波爾格商港、投彈三枚、毀房屋一棟、死亡二名

維新政府命令

九月五日

任命王念曾爲財政部參事、曹鴻荃爲秘書、此令、

任命吳復生爲教育部參事、王德欽、趙如新爲督學、此令、

行政院呈、內政部視察林雪庵、另有任用、請免本職、此令、林雪庵應免本職、此令、

行政院呈、財政部科員趙之驅呈請辭職、趙之驅准免本職、此令、

行政院呈請、任命錢伯賢爲教育部科長、應照准、此令、

波軍放棄兩大都市
德方聲稱佔波三市
德軍距波京華沙祇十六里

（中聯社華沙五日電）波蘭參謀本部四日發表、波軍放棄走廊地帶之二重要都市、其內容如次、「不郎堡及哥勞登兩都市、因受優勢之敵軍壓迫、業已退出、目下兩軍在波爾藤珍斯、及狄克巴浦激戰中、因該兩市之陷落、走廊內地之波軍、將全爲德軍包圍、又波爾藤珍斯在華沙北方十六里處、戰綫已逐漸逼近波蘭首都云、

（中聯社柏林四日電）德軍當局四日發表、東部戰綫已佔領左列波蘭之都市、（一）佔領格羅登賚北方之諾威普爾克地方、（一）東普魯士國境之姆拉瓦交戰後佔領之、（一）佔領克拉科西南三十五公里之瓦特威索地方、

波蘭發表最近戰況

（中聯社華沙四日電）波方發表三日夜至四日正午之戰況如次、（一）波軍於四日、奪還古第尼亞西方奧爾勞、（一）威斯德爾拍拉脫（但澤港口）波軍、仍奮勇抵抗德軍之猛擊、該地之波軍憑依挾維斯拉河與運河之島、利用地理之優勢、仍繼續死守重要據點、（一）波騎兵現擊退佔據波森西方萊與諾拉皮基之德軍中、並加追擊、而向德領壓迫、（一）四日德機廿七架、轟炸皮特哥修基市、（走廊之中心都市）該市蒙重大損害、（一）四日德機轟炸羅香南方、向庇與德爾進行中之客車、炸死非戰鬥員甚多、（一）舊提克之亡命者、編成一軍、在奧清瓦拉將軍指揮之下、投効波軍參加戰鬥、又德空軍續炸波蘭領土、華沙亦遭數度轟炸、但均係不足十架之編隊、尙未能轟炸市中心區、現在各處之戰況如下、將來德波之大會戰、預料或將在前次大戰德俄兩軍決戰地帶有名之羅香南北一線云、

德機大舉炸華沙 並使用毒瓦斯彈

（中聯社華沙四日電）德轟炸機以大編隊、本日下午五時、復飛抵華沙上空、舉行戰爭開始以來之最大轟炸、德機在華沙市郊外各地、投彈如雨、據聞波高射砲隊、集中猛烈防空炮火、擊墜大批德機、其中一機墜於街頭中心云、

（中聯社四日倫敦電）駐英波蘭大使館發表長文之公報稱、四日德空軍於波蘭戰線上、使用毒瓦斯彈、並轟炸醫院救護車云、

華沙市民羣情惶惶

（中聯社華沙四日電）三日夜華沙完全施行燈火管制、即一般出租汽車固不待言、以至外人私有車自備汽車、亦已強行徵發、在街頭已無一輛汽車影蹤、動員更在廣續、壯年男人、已不見影蹤、各戶每由婦女担當、空襲警戒如無特別許可、市內不準通行、因傳德軍已使用糜爛瓦斯彈、故市民羣情惶惶、防毒罩政府雖努力趕造、但官吏軍人、尙恐不足、一般市民、幾難到手、由三日起、麵包肉類、亦難到手、汽油已告不足、戰爭之悲慘、早已襲來云、

德軍發表四日戰況

（中聯社柏林四日電）德軍最高司令部、關於四日戰況發表如下、（一）德軍刻正追擊西里西亞及自南部德波國境方面、向克拉戈地方退却中之波軍、向上部達托拉及南部工業地帶進擊中、（一）於布列斯諾東方、確保維斯杜拉河渡河點、（一）進出北部工業地帶之部隊、續行追擊波軍、突破肯納爾加希愛斯克陣線、於威爾東方渡過瓦爾塔河、（一）一部隊向希拉埃二十公里之地點挺進中、（一）優勢之波美拉尼亞部隊、已抵達克爾姆附近之維斯杜拉河畔、（一）北部走廊方面、已完全截斷波軍、（一）猛攻格羅登賚要塞之部隊、衝入東北要塞綫、（一）自東普魯士開始進擊之部隊、佔領普拉斯尼耆地方、（一）波蘭騎兵部隊、於德羅伊普爾庫北方、侵入德領、旋被擊退、（一）德空軍再度轟炸重要軍事交通要衝、及輸送中之大部隊、予以重大損害、（一）空軍之活躍、對自西里西亞地方進擊中之部隊成功、予以甚大之協助、（一）破壞克托華沙克拉戈塞姆堡庫間之鐵道連絡、（一）猛炸華沙近郊奧開基飛機製造所、予以致命打擊、（一）華沙空戰、擊落波機七、氣球一、德方並無損失、（一）德飛行隊空襲格吉尼亞軍港、炸沉驅逐艦威提爾號、（一五四〇噸）並對水雷敷設艦格利夫號予以損害、（一）西部戰綫、尙未開始任何軍事行動云、

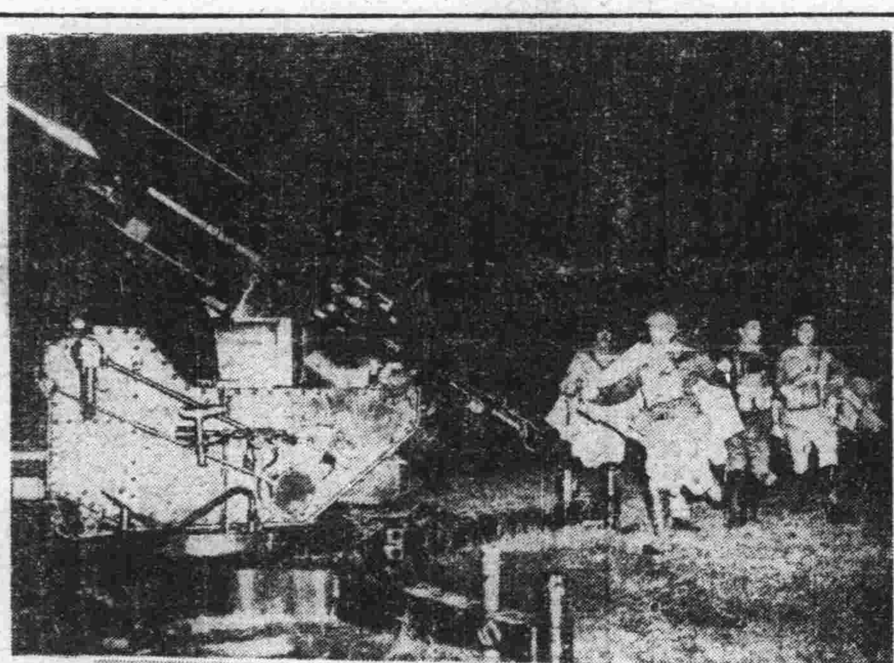

（上）英國高射砲隊

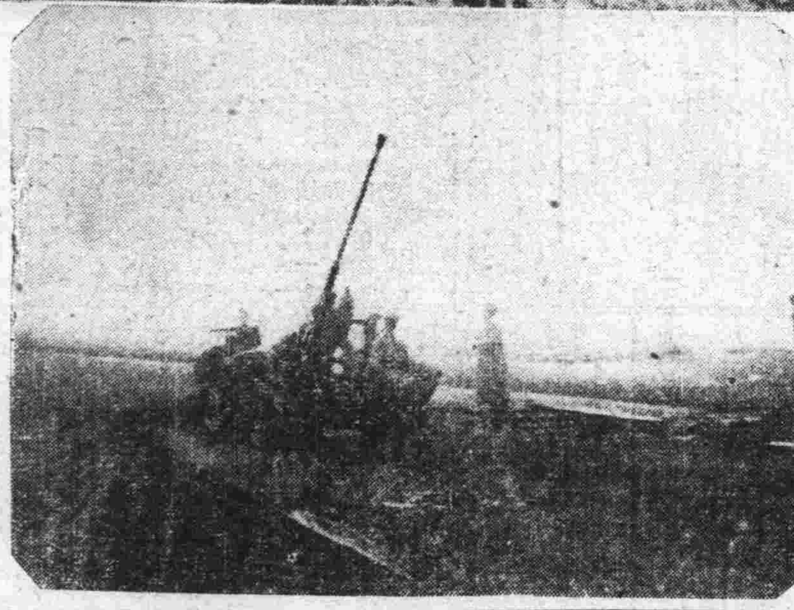

（下）德國高射砲隊

歐洲大戰爭聲中
莫斯科表面尙平靜
市民竊竊私語懼捲入漩渦

（中聯社莫斯科四日電）英法兩國參戰、莫斯科無線電中、並未廣播、表面依然平靜、然莫斯科市民間、竊竊私語戰事、尤以曾有大戰經驗中年之徒、恐懼復捲入戰爭漩渦、面容慘澹、並聞一部人已開始購買屯積食料、並實行燈火管制、每夜於市內各區實行防空訓練、於街頭亦自晦、但德蘇互不侵犯條約、市民俱不知所措、尤以使往昔受反納粹之紅軍、對於英法方面殊爲困難、此均爲外人方面一致見解云、

南菲洲聯邦醞釀參戰與中立問題

（中聯社四日倫敦電）南菲洲聯邦不參戰之傳說、甚勁向頗爲外間所重視、又據四日接好望角電稱、南菲洲聯邦內閣、傳已因醞釀參戰問題、而二派決裂、緣南菲洲政府、於三日夜舉行長時商議、關於究應參戰於英方、抑嚴守中立、有重大之協議、不意內閣斯馬資副首相一派之七人參戰派、與六名中立派、意至對立、致議論沸騰、醞釀不下、仍未決定態度而散會、四日繼續再開閣議進行討議云、

英強化殖民地 拘禁德僑數千

（中聯社四日倫敦電）英國情報省四日下午、關於阿非利加英領殖民地、及舊德領委任統治領之情勢及其他、發表如下、一、坦加尼加英當局、經將該地居住之德僑悉數拘禁、使企圖煽動四千名以上德僑、爲目的之國社黨宣傳、全歸無效、至今日未見發生何等不祥事件、一、任命徹森將軍、爲坦加尼加奈耶蘭北羅德西亞及密山基巴爾駐屯軍最高總指揮官、一、巴勒斯登委任統治領下之達蘭斯喬坦王國政府、四日對英政府表明效忠英皇之意、

摩洛哥國對德宣戰

（中聯社丹吉爾四日電）摩洛哥國王希琪英哈美德、四日佈告、對德宣戰、其內容如次、余爲摩洛哥國王、茲宣言對德戰爭、願全國民衆、竭盡全力、援助政府云、

受英國海軍追迫 德商輪四散逃避
加勒浦海亦有德艇出沒

（中聯社五日墨西哥電）加勒浦海方面航行中之德國商船、接得歐戰勃發之消息、均急行駛向中立國領海逃避之日德國輪船哥倫佈斯號、哥倫號兩艘、於安基拉海受英海軍之追迫、逃向靠近墨西哥灣之柏爾庫爾滋港避難、又海船、幼爾密富利特利希號、拉赫爾號、達爾瓦爾特號三艘、則逃向坦畢哥港、一方面據五日之無線電廣播、稱隸傳加勒浦海有德潛水艇四艘、出沒其間、因此不僅英法船舶航行相當危險、即其他通過船舶、亦極受威脅云、

美政府決定守中立 將正式發表二宣言

（中聯社華盛頓四日電）美政府於四日閣議席上、決定發動中立法、羅斯福總統之秘書阿利氏、四日於招待記者席上聲稱、美政府決定將在五日中發表關於美國中立之重大宣言二篇、略謂、「美政府決定五日發表二篇中立宣言、其一、乃關於美國中立地位之一般性質者、其二、係宣言發動中立法」云云、

（中聯社紐約四日電）美當局四日正午發表、美政府將於今後二十四小時內、發出中立法發動之佈告云、

西班牙已聲明嚴守中立

（中聯社蒲爾哥斯四日電）西班牙政府、四日向中外發表聲明、嚴守中立云、

各自嚴守中立 丹麥伊朗芬蘭

（中聯社四日哥本哈根電）丹麥政府、鑒於歐洲戰爭擴大之徵妙、頃已決定於終維持嚴正中立、因此於四日在各港灣設置機械水雷、對此之意見、均已一致、

（中聯社德黑蘭四日電）伊朗（即波斯）政府、本日聲明不介入現在歐戰、嚴守中立、

（中聯社倫敦四日電）據四日電稱芬蘭政府、本日發表聲明宣言、對英法德波間之戰爭、決維持嚴守中立、

英德軍機侵入荷領 荷政府向兩國抗議
大批英機飛越荷境 散發傳單被德擊退

（中聯社阿姆斯特丹四日電）四日荷蘭政府發表、對是日早晨、英德兩國轟炸機、在荷蘭領空飛行事實、向該兩國政府提出強硬抗議云、

（中聯社四日柏林電）德國官方新聞社宣稱、英國軍用飛機、昨晚在荷蘭高空飛行、企圖飛達德國疆界、散發若干傳單後、即被德方高射砲加以擊退、該通訊社力言、英國此擧、證明已破壞荷蘭之中立矣、

（中聯社五日上海電）據荷蘭五日京城來電、官方宣稱、英空軍於星期日夜、至今午止、由荷蘭天空經過者爲數頗多、尤以昨夜幾佈滿天空、英機在德荷邊境散發傳單稱、英政府對德宣戰、但對德國人民則毫無惡感云、

杜佛海峽英置水雷

（中聯社五日上海電）據海通社四日柏林電、據斯特丹電、英國海軍部、頃已領令警告、通過杜佛海峽之船舶必須遵照規定之水道行駛、易言之、英國已在海峽中安置水雷、乃有警告之需要云、

社論

歐戰中之蘇聯

目下的情勢，英德最後通牒雙方意見完全破裂，英法兩國已經向德正式佈告宣戰；歐戰是爆發了！德法英波四國已經陷入了戰時狀態。我們在這個時候，對於暫時置身事外的蘇聯，不妨對她的態度作一次冷眼的觀察。

第一點應當認清的，這次歐戰的策動，無疑的是蘇聯；假使蘇聯不出賣了英法的利益單獨向德國妥協時，就構不成兩方面的均勢，德國也決不敢斷然下波蘭的手；進言之，這次戰爭也就無從爆發，此其一。設若蘇聯不與德國妥協，德國的要求僅僅限於但澤，可是我們顯然可以看出，上月十九日德蘇兩國含有政治意義的商業協定簽字後，當天德國的官場發言人就聲明：『德國的要求已由但澤擴大至走廊及西里西亞！』英國單在但澤問題上并值不得和德國開戰，可是經她把要求擴大到走廊及西里西亞，英國却沒法可以容忍，戰爭也就成了不可避免之勢；此其二。上面兩點，就是大戰爆發的主因。顯然的，這顆炸彈，是蘇聯擲下來的！

其次，我們再在蘇聯的利害立場上去窺察她的態度；這裏有兩種看法：第一，德蘇的不侵犯協定是蘇聯和德國的互相屈服的產品；過去希特勒不但在口號上是反共，就是在實際步驟的實施上，也無時不對着蘇聯存下念頭。東面武裝萊茵，西面便時時窺伺着烏克蘭；在他的『北歐國際聯盟』裏，野心並不止於斯堪的那維亞的東岸而是完全包圍波羅的海，連芬蘭也在內。蘇聯在這種威脅下，敢說無時不在枕席不安之中。可是聰明的蘇俄政治家看穿了用戰爭的辦法去解開，結果必定會得不償失，可以一向就避免對德關係的激化。但是一方面又因爲兩國的政策相背過甚，被看成決無妥協的餘地，所以二方始終都在僵持的局面上保持着現狀，德國這次想解決波蘭，就不得不衝破這多年的僵局去和蘇聯拉攏；這在德國說來，一方面是對蘇的屈服，另方面也是外交的成功。可是站在蘇聯的立場上看這個局面，却是多年來兢兢不安的突然解開；換句話說：蘇聯本來最怕戰爭，德國現在一旦和他解除對敵的關係，無疑是替蘇聯解脫了多年的長戰牢籠。照此看來，這是蘇聯千載難逢的好機會，她斷斷不能自甘放棄這種遭逢法外的權利反去自找苦喫！第二種看法是：英法對德開始戰爭，是蘇聯在歐洲一貫除謀的成功；蘇聯雖然與德衝突，然而和英法也未嘗不衝突，這種潛在的衝突，遲早總要爆發的。目下蘇聯既已退出了戰團，站在一旁看她們火拚，如果英法把德國打敗，在蘇聯固然不費力除去心腹大患；就是德國把英法的勢力打下去，至少在也毫不足惜；蘇聯在這個時候，能左右兩方的安危，自是趾高氣揚。據中聯社二日電稱：『二日紐約泰晤士報柏林特電，傳蘇聯政府已對倫敦及巴黎警告，英法兩國對德開戰時，蘇聯決改定西部國境（蘇波國境）。』另外蘇俄的召集預備兵報到登記的舉動，這是蘇聯利用時機鞏固利益的一種措施。繼這種狡詭的投機政策實施後，蘇聯更想進一步和德國訂立軍事協定，這種含義，一方面是更深晉的消弭德蘇間的仇恨，藉以解脫日後的不安；一方面則藉此爲聲勢，更乘機確立她在歐洲的勢力；同時爲加强這種投機政策的穩固性，更在一旁緊頓軍備以防推行中的必需和不測。

上面兩種看法，第一種是保守的態度，第二種是投機的態度；照目下的情勢看來，蘇聯的動向，已漸漸傾向到第二種。在歐戰爆發蘇聯推行這種政策的過程中，無疑將更展開一幅複雜錯亂的國際關係的新畫面！（D）

日本通告各國大使 決不捲入歐戰漩渦
促參戰國避免在華意外事件 對美義兩中立國亦發出通告

（中聯社五日東京電）日本外務省爲將四日臨時閣議席上所決定不捲入歐戰漩渦之方針，通告關係各國，五日下午五時起迄六時半止，於外務省先後巡見美代理大使特曼、英大使克萊琪、法大使安利、波大使羅萊、德大使奧特、義大使歐利基，由澤田次官個別會見，通告四日在阿部首相談中所聲明日本不捲入歐戰漩渦之方針，同時日本政府鑑於該方針，關於各國對於中日事變之態度以至動向，抱有極大關心，且關於在華因恐與參戰國之間，發生意外事端，而應行避免之點，促各參戰國深切之考慮，而對於中立國之美義兩國代表同時通告，該戰各參戰國代表者申請旨意云。

（同盟社五日東京電）日本外務省因爲通告四日臨時閣議所決定之不加入歐洲戰爭的方針，特於五日午後五時請英美法德意波各大使來省，由澤田次官分別而通告之，復於本日午後七時四十分，由外務省情報部發表如左：

澤田次官於五日午後五時，依次邀請英大使、法大使、美代理大使、德大使、義大使、波大使等，於上之各國代表中，對於歐洲戰爭參加之交戰國，即英法德波之代表，特說明歐戰勃發之際，日本所取之方針，即通告四日首相聲明之內容，並言明日本政府對於列國所持之對於中國事變的態度與動向，有重大之關心，且促交戰國甚深之考慮，希望對於中國勿誘發不虞之事端，最好能將此可憂之源因除去，更對於中立國之亞美利加與義大利之兩國代表，將前之對於交戰國代表所言，依次通報之。

滿洲國政府發表聲明 對歐與日採同一態度
傾全力協助日本應付中國事變

（中聯社新京五日電）滿洲國政府，五日上午召開緊急國務院會議，張總理以下各部大臣、星野總務長官等，均告出席，龜山外務局政務處長等，就日政府四日聲明之決不捲入歐洲漩渦之方針，協議結果，一致決定，滿洲國政府，當此際亦有表明其立場之必要，發表聲明如左，

「滿洲國關於此次歐洲戰爭，本建國之大義，乃與日本持同一態度，以爲建設東亞新秩序之重要據點，而更加充實國力，萬無遺憾，同時以期擧全力協助日本，應付中國事變」云云。

派遣行政顧問 襄助維新政府

（中聯社五日新京電）滿洲國政府，曾因維新政府要請派遣行政顧問，並鑑於與維新政府之親善關係，決定派遣總務廳難波星朗參事官、木村司法部大臣秘書官等十名，一行來華，擬於本月十日左右離新京來京云。

僑義日婦孺 將避難返國

（中聯社羅馬四日電）日下在亞丁待期中之郵船箱根號，預定經過蘇彝士，十二三日左右到達那波里，僑義日僑婦孺，即登該輪避難歸國，輪由那波里取道倫敦，抑直達日本，尚待取決於當時之情勢，又義政府已禁止本國輪船行駛國外，但至四日已下令行駛於美國航線之巨輪來克斯號，准許其向國外航行云。

日新任駐華公使 加藤外松氏抵滬
對記者團發表談話

（中聯滬社本市特訊）新任駐華公使加藤外松氏，已於（四日）晨搭日本郵船箱根丸來滬，於船上延見記者團、并發表談話如左、鄙人此次被任命爲駐中華民國公使，并來任上海，首先對建設東亞新秩序之許多英靈、敬致慰弔之意、並對目下轉戰大陸各地之日本陸海軍將士表示衷心的感謝、現今事變已入新階段、建設東亞新秩序、各方面均已着着進行、樹立新政權亦復迫在眉睫、行見日本佔領區域、即將誕生明朗之新中國、是誠吾人額手相慶、然爲貫徹聖戰之目的、今後萬不知有幾許艱難、須待覺悟、值此重大時期、鄙人適蒞臨斯土、履任、深冀在日華關係各位協力之下、盡其最善的努力、俾克盡厥責、屆此歐戰爆發之間、所予遠東影響至大、日本惟有本獨自的見解及立場、以貫澈聖戰目的、以期迅速實現東亞新秩序、並對世界和平有所貢獻、是固鄙人馨香默禱者也、

歐戰方酣聲中
波蘭公使奉命返國 滬法租界禁懸德旗

（中聯社五日上海電）今日租界內所聞蜚報如下，（一）中聯社記者得可靠方面消息，英國在滬經營事業之商人，因返國投效，無論公用事業進出口行工廠企業，一律移交於美國方面，（二）波蘭駐華公使魏登滬奉令返國，記者頃向波使館深詢其職務，已由波駐滬總領鮑雷司暫代，（三）法租界公董局、昨日下午四時，突頒禁令，絕對禁止界內懸掛德國旗、留存租界內德僑、七百餘人聞之異常憤激、

日內閣參議 全部留任

（中聯社五日東京電）日町田內閣參議以下全體參議、五日午前十時齊集於首相官邸，協議之結果，決定容納政府方面之希望，而留任此項意旨，已委託秋田參議傳達阿部首相，十二時與首相以下全體閣員同進午餐云。

蘇蒙越境戰車 被焚燬二百五十輛
近又擊墜蘇機二十二架

（中聯社五日某地同盟電）由巴爾桑加爾高地北部納羅高地南方，以一萬兵力越境、使諸蒙漢方面戰雲三度緊急之外蒙蘇聯軍機械化部隊三師，經在日軍精銳部隊、空陸兩方協力壓制之下，嗣日軍更增添新銳大部隊、雄厚勢力，蘇軍遂逐漸喪失其戰鬥力，九月二日以來至五日止，該方面彼此相持漸趨平靜，查自八月二十四日第三次諸蒙漢事件，一齊開始攻擊以來，至現在爲蘇軍戰車受日軍攻擊停擱於陣地正面而起火燃燒者，至少約共二百五十輛之多，空戰擊落之蘇機，突破百架，可見日軍空陸兩方之赫赫戰果云，

（中聯社五日基地電）四日上午十時，日軍青木部隊於、滿蒙國境安庫加耶附近上空、邂逅蘇機E十五十六型八十架大編隊，遂展開猛烈空戰，結果確實擊落其二十二架、及其他未判明者十六架、收獲極大戰果，日方僅有一架未歸還、戰死一名云、

德駐英使 遄返柏林

（中聯社倫敦四日電）德駐英大使哥爾托博士，因英德開戰，率領全體館員，經於四日午后，自泰晤斯河口格列普塞特港，搭乘荷輪巴達維亞號，駛赴洛特爾達姆，聞一行將由洛特爾達姆陸路，遄赴柏林云、

擁護維新政府
泰京日報代表遇僑

（中聯社五日香港電）著名之政治巡游家黃征夫，現就任暹邏泰京日報主筆，代表華僑擁護維新政府，已得到廣大之同情，該報主持人爲王鏡秋，提倡中日親善最力、

義國追加 禁止輸出物品

（中聯社四日羅馬電）義政府四日下午以緊急令，追加發表禁止輸出制度，其中包括食料品、礦產物毛織物、綢織品、綿織系、及紡織品、飛機汽車與機製品、木材、煤炭等約二百種，

刺林兇犯 在赤柱監獄被毆斃

（中聯社五日香港電）港訊、狙擊林柏生之兇手陳錫林、自被判十五年監禁後，在赤柱監獄印刷部已爲囚犯文水毆斃、

渝黨政府召開 緊急國防會議
對各要人發出返渝命令

（中聯社四日香港電）茲據渝息蔣介石，因歐洲戰亂勃發，及汪兆銘氏擧行之六全大會，內外諸情形日趨不利，致對抗戰前途，焦慮萬分，爲協議此項對策起見，最近決定在重慶網羅各軍政黨界要人，擧行緊急國防會議，對各要人發出急遽返渝命令，故傳蔣介石擬最近電召赴馬尼剌之宋子文、蔡元培、許崇智等，至急返渝出席會議，但宋子文等是否遵令返渝，殊難逆料云，

天津空前水災 津港貨運停頓

（中聯社五日香港電）此間航空業界公佈，最近天津發生水災，津港貨運完全停頓

印度參戰準備完成 僑印德人悉遭拘禁

（中聯社四日孟買電）印度總督林列斯哥，於四日發出文書，喚起全印國民對宣佈開始對德戰爭之英國，衷心予以同情與支持，林列斯哥總督，更繼續報請在希馬拉之甘地、金那及其他印度有力政治家，要求協力政府、又甘地聖雄，已發出祈禱神力、加護波蘭國民之電文，又印度政廳，四日發表，印度國防緊急令，同時禁止與敵國國民之貿易，其他地方政廳當局，對正進行確保印度國內治安之萬全準備，并傳印度軍隊已完畢參戰之準備、又印度地方軍亦已新編成十三大隊，又僑印德人除婦孺外，於三日夜，均爲印度當局拘禁云，

公佈外匯管理令禁止金輸出輸入

（中聯社四日孟買電）印度政府四日公佈外匯管理令，同時不問是否金洋生金及精鍊者，凡金塊非有印度準備銀行之許可者，一律禁止輸出輸入，

滿蒙國境紛爭事件 日蘇兩國在折衝中

（中聯社四日莫斯科電）日駐蘇大使東鄉氏、三日訪問蘇聯外務人民委員莫洛托夫，擧行協議，據當地方面消息傳稱，東鄉大使與莫洛托夫之會談，乃折衝爲謀解決日蘇兩國之滿蒙紛爭云，

共黨兩軍火併 雙方死傷甚衆
新四軍臨逃時又焚燬各村落

（中聯社漢口四日電）漢陽西方約四十公里之蔡甸附近，於上月二十五日，有秘密集結之共產黨軍九十九師、發生猛烈戰鬥，激戰達四五小時，雙方死傷甚多，新四軍終敗北，臨逃時用常用之放火手段附近村落，悉成灰燼，人民無家可歸，徬徨鄉野，異常悽慘，

歐亞航空公司 停止香廈航運 中航起而代替

（中聯社上海五日電）茲據滬悉，因英德兩國發生交戰狀態，中德合辦之歐亞航空公司，業已中止香港廈門之航運，茲由中美合辦之中國航空公司代替航運云，

陸水河大鐵橋 短期內可修復
蒲圻岳州間列車開駛

（中聯社五日漢口電）蒲圻縣黨軍敗退之際，焚燒城內家屋、破壞陸水河大鐵橋、蒲圻至西南距離六十九里之岳州間鐵路，爆破共二十處，友軍佔領後，努力復舊工事，極感困難之陸水河橋，豫定兩三個月，可以竣工，而蒲圻岳州間列車，亦於上月十九日起開通，又避難四散之民衆復歸者日增，現復歸數三百四十五戶，人口千三百五十，物產豐收，民皆安居樂業，

上海滙市

（中聯社五日上海電）本日匯兌收盤，保持對英爲四辨士八分之五，對美七金元十六分之十五，日鈔售出八十四元正，收進八十五元，又華興銀行鑑於法幣低落，對法幣買價，改爲一百卅五元，賣價則爲一百四十元云，

香港德僑 均遭拘禁

（中聯社五日香港電）僑居香港德僑、因英國對德宣戰之佈告，致全被英當局拘禁於拉薩爾大學校內、一方德領事哈基巴利、奧氏、因有外交官之特權、故與領事館員尚勾留於香港、擬乘最近之便輪赴馬尼剌云

杜哲庵啓事
啓者哲庵因事務叢脞，對於南京合作社籌備主任等職務均不克擔任，除已於八月二十四日逕函該社即日辭退外，恐未週知，特此通告，并希諸社員諒詧是幸此啓 B1358

德商德和商行緊要聲明
本行華方股東自本年九月一日起略有變更，所有各股東前執股票，望於十日前攜帶來行掉換新股據，逾期即作無效，其有退出之股東亦望於同時來行繳銷，嗣後凡屬對外事件，則作爲廢紙，又查本行正式圖章過去并無爲人保證任何事件，如有上項情事，望與私人接洽，與本行無涉，除蓋用本行正式圖章外并須加蓋經理及監理私章方爲有效，特此合併聲明 B1337

安徽中學續招新生
（一）本校續招一、二、年級新生（二）自即日起照章報名（三）考期・考試科目・暨納費手續均載明簡章（四）投考本校學生不分省界
設昇州路安徽同鄉會 校長江洪杰 B1325

安徽省立蚌埠中學續招新生
（名額）二百名分一二三四五年級（程度）凡高級小學畢業或有同等學力者得按程度考入相當年級（待遇）學費講義費雜費一概免收膳宿自理（報名日期）即日起至九月二十三日止（報名地點）珠江路竺橋國立模範中學白下路昇平橋正始中學（遠地得用書面報名）（考試日期）九月二十四日二十五日兩天（校址）蚌埠車站扶輪學校舊址（簡章函索即寄）（校長）吳文 B1350

北京 正明齋 茶食糖菓
特聘北京技師精製 中秋月餅 各種茶食 應有盡有 歡迎賜顧 本主人啓
北門橋魚市街三十九號 A326

茶食類

夫子廟鄭重聲明 小蘇州 茶食糖果號
本號只此夫子廟一家，京市並無分店，敬請各界顧客購買時注意，以免受欺，特此敬告 本號主人告白 A1354

夫子廟 太平村 支店
本號精製各種茶食糖果蘇州肉鬆清水金餅肥兒奶糕參貝陳皮 中秋月餅 鮮肉文餃 蔥油鬆餅以及餽贈禮品一應俱全 如蒙惠顧 不勝歡迎 太平村具 A278

馬慶康公司 廣東人製造的 廣東月餅
地址 中華路一六五號 各茶食店均有代售

廣東中秋月餅上市
中華路二二一五號 祥和食品號 A19

真正 小蘇州 茶食糖果號
現已正式復業 小號首創在南京科巷歷有數年茲因道路濬曲顧客不便特遷移新址太平路門牌本號只此一家並無分出特此奉告各界顧客注意本號住製各種糖果細點味燻魚揀選瓜子雞肉腿鬆罐頭餅乾應有盡有如蒙惠顧毋任歡迎 本店主人告白 A316

雜件類

△軍刀、警察官刀、文官用刀、
△軍用布篷、青年團用具、
△水筒飯盒、一式大量批發、
日軍指定 維新政府綏靖部指定
河村軍刀兵器廠 地址 東海路十一號 電話二一三九二號 A322

三新池 汽水盆浴堂
爲本京唯一之新型標準浴堂 西式房間 洋盆浴池 設備完善 定價低廉 全部開放 招待週到
地址 中華路三山街 A325

中華鐘表眼鏡行
本行開幕伊始，搜羅歐美各國最新式鐘表光學眼鏡，現已大批運到，零躉批發，內設驗光部專家研究光目儀器，免費驗光，聘請高等技師精修各國異樣鐘表，倘蒙各界惠顧無任歡迎 A31
太平路黨公巷口一一八號

義合東磚瓦
製造廠［illegible］
辦事處：南京金陵大學側潘家菜園三號 電話二一五一三號 電報掛號〇〇〇一
駐滬辦事處：愛多亞路大主堂街五號 電話八七五八六號 電報掛號一七一八 A121

新都無綫電料行
維新路三號 電器 風扇 冰箱 馬達 無綫電
都新無綫電行 最有經驗的修理專家
近爲推廣營業酬答顧客起見特請高等技師來京服務 本行修理後各件 免費服務五月
本行對於社會服務有十餘年經驗久蒙社會贊揚譽滿南京 要算…在滬購到大批材料及聘請修理者 請駕臨接洽 A144

無錫 大豐麵粉廠
綠山鹿 紅山鹿 紅福
總經理 吉田洋行 地址 復興路五五號 電話二二三九一號 A297

健康豆汁廠
本廠出品豆汁純萃不用衛精歡迎諸君比較招牌務請認清本廠兼送新鮮純潔牛乳貨真價實
久蒙各界嘉稱顏色純白適口與衆大不相同本廠定價不二
質料比衆濃厚正合滋補衛生諸多無恥假冒來函當即照送 A307
廠址 珠江路［illegible］

至誠堂南京支店
諸位注意！
中國人欲知日語者請到至誠堂購日支會話一看便知 爲日本人看此書後便能說中國話 此書來的很少請諸位速購以免向隅
九月號日本各種雜誌
南京中山東路二〇五號 電話二一三六五番 A119
盡量詳詳者便利 努力爲文化服務

大聯珠香煙

警官學校第一期譯員班 昨行盛大畢業典禮

內政次長張秉輝致詞勗勉

內政部警官學校第一期譯員班、業已受訓期滿、於昨日上午九時、在該校大禮堂舉行畢業典禮、到內政部長兼校長陳羣代表張次長秉輝、大民會代理總本部長朱大璋、警察廳長徐仲仁、教育長鄧祖禹、顧問竹本、及該校全體教職員畢業學員等五百餘人、情緒熱烈、茲誌各情如次、

行禮如儀後、首由教育長鄧祖禹報告畢業人數、畢業考試及格、准予畢業者三十七名、不及格發給修業證書者十五名、茲錄名單如下、

畢業名單

（一）畢業學員、計胡俊民、楊俊戈、宋正黃、朱毓嘉、王冠九、張振麟、謝光霖、朱東森、顧文烈、姜文、梅文卿、闞鼎、王達、閻卿、劉錦元、施復瑜、沈家功、張思德、劉旭、宋新、沈增祺、程若無、楊威、屠芝福、張啓民、劉聿、章彬如、朱萍、崔呈義、王化民、曾述孔、李勛、邱啓秋、張天鵬、湯侃、曹開武、羅鐵雄等三十七名、（二）修業學員、計孫永明、徐市馨、孫江源、黃繼武、許宗奎、羅炳泉、李鑫、王鰲、傅生、潘少卿、陸建中、貝吉年、張培民、陸葆春、王子樵等十五名、名列優等、由校方發給獎品、計第一名胡俊民、指揮刀一把、第二名楊俊民、掛錶一只、第三名宋正黃、自來水筆一枝、

校長訓詞

發給獎品畢、旋由陳部長兼校長代表張次長秉輝致訓詞、略謂、「教育長、各位教職員、各位教官、各位同學、今天是警官學校第一期譯員班舉行畢業典禮、陳部長因公赴滬、派兄弟來參加這個盛典、回憶警校成立已一年多了、畢業出去服務的同學、很得社會上民衆的歡迎、此次各學員分派各地服務、第一要廉潔、第二要含蓄、必須要解除人民受言語不能互通的痛苦、糾正他們的思想、構通中日情感、詳爲解釋、建設東亞新秩序的要旨、方能復興中華民國、以符校方培養的本旨、並祝各位努力事業」、嗣由教育長鄧祖禹致訓詞、（詞長從略）、末由學員代表胡俊民、張振麟致答詞畢、乃集全體學員及來賓合攝一影、至十時許禮成云、

警官學校譯員班舉行畢業典禮全體官生攝影

第二次宣傳聯絡會 決定統一宣傳辦法

訂每週內召開例會一次

行政院宣傳局組設之宣傳聯絡會議、於五日上午十時、在宣傳局舉行二次會議、到立法院、內政、財政、教育、實業、外交、交通等部代表、及宣傳局長孔憲鏗、科長吳經伯等、由孔局長主席、說明統一宣傳目的、並由各代表盡量發表意見後、議決各案如下、（一）關於統制新聞集中宣傳一點、各院部仍應照過去辦法、與宣傳局切實聯絡、以後並派負責人員一人、隨時與宣傳局聯絡辦理新聞之發表事宜、（二）關於新聞以外之一般宣傳事宜、各院部亦隨時切實與宣傳局聯絡之、（三）宣傳聯絡會議改爲每週開例會一次、臨時會議、於必要時召集之、（四）每週常會、訂每星期五下午三時在宣傳局舉行外、臨時會議、則發通知云、

本京市民證 發出廿餘萬張

本市各區公所、自奉市府令、辦理發市民證以來、據記者調查、截至五日止、第一區已發出六萬餘張、第二區發出二萬七千餘張、第三區公所發出四萬餘張、第四區發出四萬餘張、第五區發出三萬餘張、共計二十餘萬張云、

未經登記商店工廠

定期來區登記逾限依法罰辦

（本報訊）南京特別市各區公所、自奉市府訓令、會同社局派來人員、施行全區工商業檢查後、當即製定開業復業登記保證書、以便證明申請者、確係正當商人、保證將來無非法情事發生、并訂定境內工商業未經登記調查表、詳列店主姓名、店址所在地、及營業種類、店號資產等字樣、以資查考、屆時并加派職員、分兩班調查、俾得早日完成、茲各區人員每日報告、成績尙佳、赴公所申請登記者、亦日見踴躍、頃悉第四區現爲進一步促使工商人等瞭解、以收實效起見、特再印成緊急通知萬張、於營業區內散發、茲探誌於下、

逕啓者、案奉南京特別市政府訓令內開、奉本市社會局商業登記、開辦已逾一載、各商店工廠遵章登記者、固屬多數、意存觀望、迄未申請者、亦復不少、茲訂自本年九月一日起、以一個月爲限、由市府社會局派員施行檢查、凡未經登記商店工廠、統由檢查員、限令於五日內赴區申請登記、逾期不遵、即照規定罰則辦理、或勒令停業、以示取締、等因奉此、茲限於本月×日以前、務希各商店工廠、迅即來本區公所調查組申請登記、俾便營業、而免處罰、希各凛遵勿違、以重功令、

新任政聯會事務部長 嵇鏡昨飛北京履新

政府聯委會第六屆會議 定二十日左右在京舉行

新任中華民國政府聯合委員會事務部長外次嵇鏡氏、業於昨晨九時、由京乘機飛往北京就職、並悉聯合委員會第六次會議、擬於九月二十日左右、在南京舉行、屆時臨時政府方面、委員王克敏、王揖唐、朱深三氏、亦將來京出席、商討一切國是云、

日山田最高指揮官 捐廿萬元賑濟華北水災

日山田最高指揮官、對於華北水災、業已向王克敏氏、發出慰問電報、同時並捐款二十萬元、以充救濟資金云、

市府再令各區保甲 勸導市民補照

規定仍由荒鷲照相館承辦

（本報訊）南京特別市政府、頃接荒鷲照相館呈稱、承包攝製市民證照片、未能拍至額定人數、以致虧蝕甚鉅、懇請補助、並飭令各區公所、轉知各市民應行補攝之照片、仍依指令、由商攝製、以補不足等情、查該照相館承攝市民證照片一案、曾經迭次令行各區公所、轉飭保甲長予以協助、并一再佈告勸導市民遵照各在案、茲據前情、除即時給予批示外、并訓令各區區長、即便遵照前令各令、轉飭保甲長、對於尙未攝照各市民切實勸導、依照辦法規定、前往該館攝製、俾發證事宜順利進行、市民早得保障、以符原案、是爲至要、據聞各區奉令後、當即分令各坊遵照、轉飭保甲長、對於尙未攝照各市民、切實勸導、務須前往該館攝製、以利進行、毋得違誤、并須將辦理情形具復云、

交通安全週 憲警出動指揮

車輛往來秩序井然

（本報訊）警廳鑒於京市交通日見繁榮、特舉行交通安全週、藉以訓練各項車輛通行必需之條件、自本月一日起至七日止、各項交通指揮、由本京憲警分赴各交通孔道、分別實施管理、經過成績、斐然可觀、茲將交通安全週內各項車輛整理取締之日期及分配情形錄次、九月五日、爲馬車洋車、地點爲新街口、珠江路、中山路、海軍特務部、清涼山、中山東路、太平路等處、九月六日爲自動車、地點如上、九月七日爲全般取締、地點計有中山路等九處云（又訊）警廳爲擴大交通安全運動、特訂於交通安全週結束之最後一日、擬配置大型卡車一輛、張貼交通安全警惕標語、通行各要衝街道、藉資增加宣傳效率云、

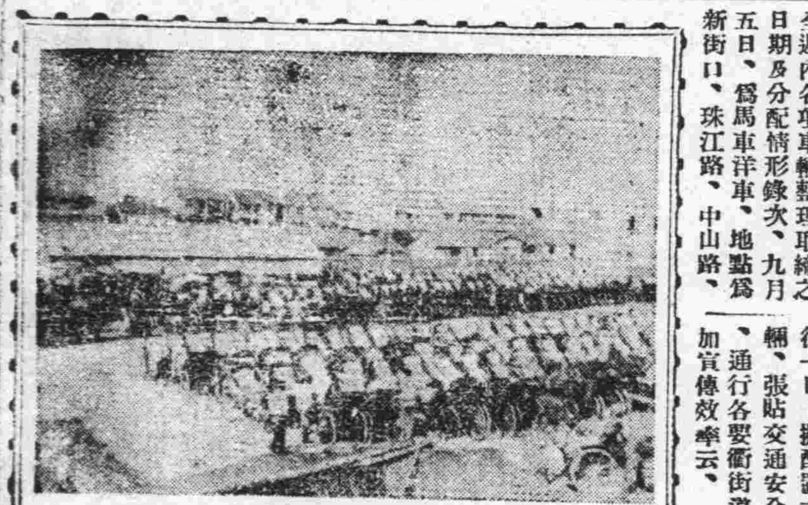

交通安全週召集車伕訓話情形

警廳招待中外記者

（本報訊）南京警察廳、定今（六）日午後二時、在該廳會議室、招待中日新聞記者、報告一切警政設施經過、聞屆時宣傳局亦派員出席、

重新製發領章號碼

（中聯社）京警廳所屬各警察局、業經改設爲署、所有警額、大都增加、因之領章號碼、亦隨之變更、茲經該廳重新配製就緒、分令各局隊遵照奉行、

滬西殉難警士 內部派員致祭

（本報訊）內政部警政司、以上月十九日上海特別市警察局所屬之警察總隊分隊長張鑾昌、班長張貢鐸等、在滬西執行巡邏職務、因公殞命、慷慨犧牲、忠肝義膽、殊爲警察史上最光榮之一頁、關於撫卹部分、警政司現已呈部轉請政院從優撫卹、並聞滬市府爲慰忠魂、特組織上海特別市警察局特別警察總隊滬西慘案殉職官警治喪追悼委員會、定於九月八日上午九時、在上海虹口福民大戲院、開會追悼、警政司方面、爲於追悼輓聯祭品等、業已準備齊全、日內將派員送滬致祭云、

社局將測驗全市保甲受訓人員

（本報訊）本市舉辦之各區保甲訓練、現已次第結束、社局爲測量實際效果、以期改進起見、特擬由該局隨時招集受訓人員、舉行談話、或逕加以數分鐘之測驗、至於測驗方法、現正由主管科計劃中云、

安德門區訓練完畢

（本報訊）本市保甲訓練、甲區方面城區均告結束、惟鄉區方面、因交通不便、致稍延遲時日、安德門區、業已昨日訓練完畢、特於昨日在門外普德寺內、舉行保甲訓練完畢式、並由社會局第三科長蔡宗熙、及程郭二保甲專員、蒞臨致訓、言簡意賅、足資保甲長之矜式云、

中學暫行規程 教局飭各校遵行

教育部訂定之中學暫行規程、業經呈准行政院、准予備案、該部特令市府教育局、轉飭遵照、茲悉該局奉命後、爰於五日、通飭所屬公私立各中學、一體遵行、不得故違云、

防疫注射明日截止 各城門仍繼續工作

市府衞生局、爲防範霍亂傳染病肆虐、特于八月十七日起、舉行第二次全市霍亂預防注射、本定于八月底截止、嗣因尙有少數未曾注射、展期一週、于本月七日截止、據該局負責人談、此次注射人數頗衆、至展期時、市內各防疫班、即行停止、至于各城關之防疫班、仍繼續爲市民注射云、

兩區注射達十六萬

本京第一二區兩公所自奉令辦理防疫注射以來截至五日止注射人數已達十六萬餘名、該兩區長爲注射期、至七日爲止、不再延期、爰令各坊長、口頭通知市民、迅往注射云、

青年團幹部訓練班 定期行卒業式

中外長官均將蒞臨參閱

（本報訊）本市青年團幹部訓練所訓練員、自七月卅一日、開課以來、曾施以猛烈之訓練、將於九月十一日舉行卒業式、屆時將由友邦部隊長官、及高市長之參列閱兵分列式、而表示其一個月有餘之訓練成果云、

圖爲青年團幹部訓練之行列一斑

南京特別市保甲訓練教材（廿四）

第二十七條、保長甲長因執行職務須本保本甲共同協力時、甲長得隨時召集甲內各戶長分配任務、保長得隨時召集保內各甲長分配任務、

第二十八條、坊鄉鎭保長之圖記、由縣公署刊發圖式附後、

第二十九條、保甲內之住戶、如藏有槍枝、應報由區公所、轉報縣公署驗明烙印登記給照、違者以私藏軍火論、

前項之民、有自衞槍炮登記者轉給照條例另訂之、

第三十條、甲長保長辦公處、設於甲長保長之住宅、坊長鄉鎭長之辦公處、應就該管地方原有之寺宇或公共處所設置之、

第三十一條、保長經費由各省公署編製預算、由縣公署在自治經費項下支給、

第三十二條、凡保甲內居民、有勾結窩藏匪犯、或故縱脫逃者、除依刑法及其他特別法令從重懲罰外、凡甲長及曾具切結聯保之各戶長、應各科一日以上、三十日以下之拘留、

遇前項情形、甲長或聯保之戶長有知情匿庇者、仍依法分別治罪、但自行發覺曾報實報告、并能協助搜查逮捕者、甲長及戶長免予處罰、應科第一項之拘留、不得易科罰金、

第三十三條、違犯左列各款之一者、科一元以上、四十元以下之罰金、

一、拒絕加盟於第二十三條所指之保甲規約者、

二、遇有第二十五條、所列各款之情形、匿而不報者、

三、塡報戶口不實或任意銷燬門牌者、

四、凡經分配工作而不遵辦者、

坊保長辦公費

請加法幣二成礙難照准

（本報訊）京市第一四兩區、全體坊保長、前以物價高漲、聯名呈區、懇請轉呈市府、准將坊保長每月辦公費、加給法幣二成、以資補助、茲悉、市府接呈後、頃已指令該兩區、內容爲查坊保辦公費、屬於自治經費、與員役薪餉不同、所請加給法幣二成一節、礙難照准、仰即轉飭知照云云、

各坊長會呈市府 請求續辦平糶

失業災黎饔飧不繼比比皆是 若不力謀救濟實爲社會隱憂

（本報訊）第一二三區公所、以民爲邦本、食乃民天、本市民衆食品、以米爲主、米價失其平衡、不特民食維艱、即其他百物、亦隨之昂貴、影響一般貧民生計、殊非淺鮮、本市前爲米價高昂、飭辦平糶三月、刧後災黎、咸感鴻施、現在三月期滿、糶米停止、凡屬貧民、莫不失望、雖以目前米價、雖見稍鬆、衡諸過去行情、仍屬昂貴、中人以下之家、欲謀一飽、殊不可得、尤以現無適當工作可資救濟之一般失業者、饔飧不繼、比比皆是、若不力謀救濟、實爲社會隱憂、茲據各坊長環請廣續辦理平糶三月、以蘇民困、業由該三區公所、會呈市府核辦云、

聯友約警校 明日比賽籃球

兩雄相遇定有一番精采演出

（本報訊）本京負有盛名之聯友籃球隊、自從拒聯隊長管洳之主持隊務以來、內部日臻發達、近擬檢討實力起見、特約警校籃球隊、於明日下午五時、假警校籃球場、作友誼賽、藉以觀摩球藝、連絡感情、按警校現擁有前市長盃籃球盟主四支隊大將多名、實力異常雄厚、而聯友如保沙場健將、近更有名將屈經朝加入、陣線愈見堅強、是日兩雄相遇、定有一番精彩演出、堅戰結果、勝負尙難臆測云、

青年團指導部 開始籌備成立

（本報訊）中華青年團指導部、自經着手籌備以來、關於籌備事宜之進行、連日已開始積極工作、並聞指導部成立後、對於華中一帶各地之青年團、將負指導督察之責、至該部之組織法、現已由內政部草竣、業於日前呈請政院備案云、

中華聯合通訊社爲法令彙編延期出版啓事

謹啓者敝社近擬發行之維新政府法令彙編第一輯原定八月底準期出版茲爲增加內容力求充實精確起見決定展延至九月下旬出版務希預約訂購諸君暨各界人士亮鑒爲幸

新東亞 第十一期出版

目錄

短評　新縱連橫（十一）　歐局緊張與我們的出路（魯論文）　建設新東亞之指導原理（谷上古彥著劉希平譯）　如何建設新中國（金）　對於修訂學制之管見（徐公美）　中日民族之健康觀（盧）　是誰之過（汪蓮）　秦淮夜夢（慧子）　天橋一瞥（燕歸來）　新文藝　惆悵私憐室主（客窗隨筆）　末一覽　新篇（籬主人）　楹聯瑣談（五）　單雲詩（名著四首詞一篇）　西瓜（趙廷芳）　十國詩話（九）

▲各地中聯社均有代售　時事照片七幀　開話漫畫五幅　行政院宣傳局印行▼

安度賜保命 ENDOSPERMIN

爲由胚胎腺中提出之最純淨刺戟素製劑有增加人體天然抵抗病菌力及預防未老先衰之功主治諸虛百損神經痛動脈管硬化糖尿症痛瘋性神經衰弱等症用本藥戒除鴉片煙癮尤有特效

各大醫生所以採用安度賜保命者實因其效力可靠見功神速而毫無不良之副作用凡施行安度賜保命治療法以戒除煙癮者應由合格醫師指導本行備有說明書如荷索取當即寄奉

各大藥房　均有出售

藥劑化學師薛魯敦藥行　上海九江路二百十號　郵政信箱二三〇號

採用安度賜保命而戒煙癮者爲數鉅萬本行保證該藥爲最純淨之刺戟素製劑並無雜質如麻醉劑或其他有害物質等

經濟新聞

外匯轉穩金價向榮
華興新鈔回漲
買進一三五賣出一四〇

(本報訊)華興紙幣之行盤、係根據外匯六辨士爲標準、自歐戰爆發、金價一瀉千里、外匯狂鬆、動盪之激烈、爲從來所未有、令人捉摸不定、日來外匯似趨穩定、昨日滬市反形看好、金價亦同時向上、華興紙幣、昨日行盤提升爲賣出一四〇元、買進一三五元、上漲十元至十五元云、

荳油來源轉暢
京市頗感充斥
行盤穩定幷無軒輊

(本報訊)京市荳油市場、前以淮水氾濫、及外匯緊縮、各產地不能集中暢輸、且因來貨稀微、寥若晨星、曾一度扶搖直上、而大連來貨、亦復涓滴全無、刻將絕跡市場、幸北蘇濟南、泰安等地、均乘隙源源而來、買氣尙稱旺盛、計濟南、大汶口、泰安等地、北荳每石售五十八元五角、又蘇油生油、市面亦頗充斥、尙不感匱乏、蘇油每石售六十元、生油四十八元五角、行盤均告穩健、尙無若何動盪狀態云

上海商品昂貴
係受歐戰影響

(中聯社上海五日電)歐洲大戰戰幕已啓、上海經濟界、近日來華人投機者、大爲狼狽、紛紛拋售、而呈反動狀態、匯市一時對英反騰、至四辨士八分之七、一方面標金市況、反騰將近三千元大關、其他商品之拋售、概呈鬆弛緩狀態、匯兌殆完全基於英磅、不易脫手、其前途乃一貫昂騰、頗成疑問、但五日因有買主、而轉鬆弛、此因傳日蘇將締結互不侵犯協定說、以及日本不捲入歐戰漩渦之聲明、懸念對華政策之積極化之華人方面、更加紛紛購買外貨、更有一部份外人投機者方面之外匯賣主、亦求拋出、市價爲對英四辨士四分之三、開盤後、逐步低落、急落至對英四辨士八分之三、標金市價、亦飛漲至三千四百元以上、一方商品市價、亦趨反騰、棉紗高二三十元、油高三四元、前途如何、悉依存歐洲情勢、預料氣運依然濃厚、因歐洲大戰、商品惟有趨昂、故適當品之購入傾向、顯示漸次增大云、

棉紗驚人猛瀉
紗商泰半虧蝕

四日京紗晚市收盤、又告驚人猛瀉、蓋以歐戰初發生、大宗心理、仍在看小、雖有少數空頭、斯時定貨、未敢毅然取拔、各本短行號、經此特殊情形後、均徒呼負負、蝕虧殊多、現市場交易零星、北客寥落、計收盤市價如下、十支雙龍四百二十五元、十支大發四百八十四元、十六支金塔四百七十五元、十六支大喜四百七十二元、十六支仙鶴四百八十六元、廿支月琴五百一十元、廿支大發五百三十元、卅二支蘭鳳五百七十八元、卅二支彩球五百八十元、四十二支蘭鳳七百二十四元、

京市錢莊
營業發達

(中聯社)京市金融市場、自外匯變動以來、時起時仆、倏忽不定、殊令人難以捉摸、現京市錢莊、所經營諸種業務、如代理銀行搭攝、彙辦國內公債、划劃、折息、大致陷於事實上之困難、徒有其名而已、惟兌換破爛雜票、代兌華興新鈔、賣買現洋、日票交易、呼吸尙稱旺盛、據記者調查、各號營業蒸蒸日上、獲利異常、刻有通成等數莊、紛紛成立、不久即行開幕交易云、

呢絨來源銳減
價格一致提升

(中聯社)時屆秋令、呢絨銷路大盛、邇因歐戰爆發來源衰弱、市況急起直追、行盤一致提升、計一五三三〇永泰貢呢、每碼十六元、五八八五魯麟貢呢、每碼十三元、一〇〇〇〇貢呢、每碼八元二角、九七〇〇貢呢、每碼八元、

蘇袋受歐戰影響
漲風渺無止境

(本報訊)蘇袋受歐局之影響、漲風迄今未遏、客幫大肆儲收、互相爭購、冀牟厚利、京市蘇袋之輸出數量、款甕然可觀、市場囤集之貨、恆感供不應求、買氣之旺、甚屬罕覯、市場交易、均先付代價、致行盤動盪愈厲、漲風銳熾、大有飛黃騰達、欣欣向榮之概、現全新青邊、沖青邊一號、二號、三號等、青邊蘇袋、全告缺貨、碩果僅存者、爲原石蘇袋、拚袋數種、原石袋、每石窗出一百八十五元、拚袋一百六十元、倘一時爭購之風不戢、市場當日見俏利、望風飛漲云、

仍不能通行、市銷勢必斷岸、市價更將狂漲不已、至蕩枝前雖來新貨三四百件、但早已成交一空、後又裝來薦竹枝二百餘件至滬、復被某商暗盤私進、從中操縱市場、雖爲同業交涉結果、但關價已至百元關外、若此後能續有貨到、則市價尙不致如柱岡之狂漲云、

新蘇來路被阻
陳蘇頓告激升

(中聯社)京蘇近日市況、俏俐異常、良以產地來路被阻、新蘇無貨應市、市上少許陳蘇、囤戶又紛起拉進、致各蘇頓告激升、而尤以魁蘇皮兩種爲最巨、漲風達十三元高價、刻市青蘇五十四元、(漲二元)白亭蘇七十元、(漲四元)魁蘇四十元、(漲十三元)貢蘇十八元、(漲四元)蘇皮二十四元、(漲五元)云、

小麥行盤秀利
芝蔴豆類價疲

小麥市況、目前一度沉寂、繼旋於十元關內、後復趨勢堅挺、但以市場活動者並不甚力、致未節節推進、五日早盤、麥價忽又升騰、且有難以遏止之勢、蓋非特客幫大肆活動、即本街納胃、亦告加强、以致復形衛達十元大關、前週之驚人高價、恐不難又告實現、芝蔴日來街銷雖活、然到源幷不爲緊、遂又劇瀉三元、市場叫價廿四元、其他豆類亦均步趨後塵、而見下疲、計黃豆十三元五角、(跌五角)青豆十二元八角、(跌二角)云

銷路活躍
京市糖價又升

(中聯社)京市白糖、北幫到貨見湧、一時來源轉佳、市價日趨平淡、但本糖則以本街店胃未化較活、是以價格堅持、市面較升一元至數元不等、統市計開枝洋卅二元、提青二十九元五角、袋赤四十九元、冰糖四十七元、冰化青卅一元、棉冲只四十二元、棉只卅九元、粗砂七十四元、四號白糖五十九元、四五白糖五十九元、八號白糖五十八元云、

枝圓
市價飛升

(中聯社)枝圓來源、因交通久阻、早經斷檔、上月間太沽公司之神福威金兩輪、曾試航至閩南與化港、卸料被阻、不能進口、只得折回、行客聞此消息、將底貨一致閉盤不售、意圖居奇操縱、京市行盤、乃節節向高峯推進、現市正二達一百十元、四元一百另五元、五元七十元、大砲元七十元至八十元、非特市價高漲、且各貨均告奇缺、如輪航

內河活躍外江仍滯
米價趨勢平穩

昨日(五日)米糧來源、外江仍無起色、到貨呆滯異常、只見橋林船四艘、裝來糙熟米一百担左右、市價復有躍躍欲起之勢、乃內河米源極暢、來船八隻、計米麥雜糧一千數百担、又車輪貨九車、約米一千二百擔之譜、廊行依然如故、只得少許雜糧點綴、當日行盤、內河一度趨軟、後幸接得大戶、加之外江仍滯、遂致轉向平穩、惟內河時緊時暢、若外江仍滯、不能復活、行盤終未可定、五日市價、計上黃熟十三元六角、普通機米十三元、元熟十一元七角云、

滬金略見回頭
京盤仍居定勢

昨日五日京市現金始赤、暗盤市況、跌風已見回頭、趁低買戶稍見活躍、一時略有起色、午市收盤、見高十元、開出三千一百五十元、午後恐仍有看好之勢、京盤以連日陷於慘跌、不可收拾之境、滬市雖見小回、京市仍掛出原牌、計市平收進二百六十元、售出二百八十元、實平收進三百另五元、售出三百二十元云、

商情

米類 (新米價)

品名	價
普熟 上	一三.七〇
普熟 中	一三.二〇
普熟 次	一二.七〇
洋熟 上	鈌貨
洋熟 中	
洋熟 次	
普通糯米	一三.二〇
元糯米	一二.〇〇
[illegible]米	一七.〇〇
豆 上	九.〇〇
豆 次	八.〇〇
豆	一一.九〇

油糖類 (每担價)

品名	價
黃豆	一三.〇〇
赤豆	鈌貨
青豆	一三.〇〇
芝蔴	四〇.〇〇
小麥	一〇.八〇
大連豆油	(鈌貨無市)
生油	四八.〇〇
[illegible]豆油	四八.〇〇
[illegible]油	四三.五〇
[illegible]豆油	四八.〇〇
秋油	四五.〇〇
[illegible]	六一.〇〇
[illegible]	一二.八〇
四五白糖	五九.〇〇
三五白糖	五九.〇〇
四號白糖(每包)	五九.〇〇
八號白糖	五八.〇〇

麵粉 (每袋價)

品名	價
枝洋(每包)	三一.〇〇
提清	二六.〇〇
砂糖(每担)	二六.〇〇
冰糖(每包)	四五.〇〇
綠牡丹 (日幣)	五圓八十五
[illegible]牡丹	五圓五十錢
藍[illegible]	三圓六十五
綠山[illegible]	五圓八十五
紅山[illegible]	五圓五十五
[illegible]三[illegible]	五圓

煤炭價

品名	價
紅煤屑	每噸五十六元
松滋煤屑	每噸四十六元
松滋煤塊	每噸六十二元
鴻基煤塊	每噸九十元
[illegible]機煤塊	每噸六十六元
美貝煤屑	每噸四十八元
美貝煤塊	每噸六十八元
博山煤塊	每噸四十二元
[illegible]煤球	每元四十斤
[illegible]煤	每噸三十三元
銀炭	每担九〇.〇
木炭	每担一.三〇
黑炭	每担五.五〇

香烟 (每箱價)

品名	價
大英牌	四七八.〇〇
老刀牌	四二〇.〇〇
仙女牌	三二八.〇〇
品海牌	三六八.〇〇
[illegible]牌	三六五.〇〇
[illegible]牌	三六五.〇〇
旗艦牌	三一五.〇〇
美麗牌	五四〇.〇〇
白金龍	五〇〇.〇〇
小長城	三一〇.〇〇
大長城	四一〇.〇〇
大[illegible]	三四六.〇〇

酒類 (每担價)

品名	價
百花酒	一三五.〇〇
雙斧牌	一三一.〇〇
黃蝙蝠牌	二一五.〇〇
黃鶴牌	八一.〇〇
摩登牌	一五七.〇〇
吉祥牌	一八〇.〇〇
小龍門	一五七.〇〇
[illegible]	一一五.〇〇
續洋河	一五.〇〇
洋河	七五.〇〇
嘉[illegible]	六〇.〇〇
紹[illegible]	一八.〇〇

金銀市價

品名	價
金買入(市平)每兩	洋二六〇元
金賣出(市平)每兩	洋二八〇元
銀買入(市平)每兩	洋二元二〇
銀賣出(市平)每兩	洋二元四〇

雜品 (每箱價)

品名	價
美孚洋油 原箱	一三.二〇
亞細亞煤油 原聽	一三.〇〇
光華煤油 原聽	一二.八五
幸福洋油 原聽	一二.九〇
鎮江火柴	三四.四〇
南京火柴	三五.〇〇
當[illegible]牌洋燭	一一.五〇
[illegible]牌洋燭	一一.〇〇
固本肥皂	一〇.五〇
日光牌肥皂	一八.〇〇
[illegible] 每担	一七.五〇

銀幣拆兌

品名	價
華興票買進	一三五.〇〇
華興票賣出	一四〇.〇〇
日票買進	一一四.〇〇
日票賣出	一一五.〇〇

南京廣播電台播音節目

JC XO 660 周率

九月六日(星期三) (南京時間)

時間	節目	
上午 一一.三〇—一一.五九	家庭節目	(家庭衛生常識(空氣))
一一.五九—一二.一〇	報時	(北京語 日本語)
午 一二.一〇—一二.三〇	唱片	(廣東音樂)
一二.三〇—一.〇〇	唱片	(西洋音樂合唱)
一.〇〇—一.二〇	報告新聞	(北京語)
一.二〇—一.三〇	唱片	(崑曲)
一.三〇—二.〇〇	預告節目	(北京語 日本語)
二.〇〇—二.三〇	唱片	(中國音樂 歌唱)
二.三〇—三.〇〇	經濟新聞	(上海語 轉播大上海)
三.〇〇—五.〇〇	休息	
五.〇〇—五.三〇	特別兒童節目	(南京市立第四小學校兒童)
五.三〇—六.〇〇	唱片	(廣東音樂)
六.〇〇—六.二五	報告新聞	(北京語)
六.二五—六.四〇	報告新聞	(日本語)
六.四〇—六.四五	唱片	(中國音樂 口琴)
六.四五—七.〇〇	報告新聞	(北京語)
七.〇〇—七.三〇	唱片	(京劇)
七.三〇—八.三〇	遊藝	(票友京劇 甘露寺)(工餘俱樂部)
八.三〇—九.〇〇	遊藝	(女子滑稽)(轉播大上海)
九.〇〇—九.二五	報告新聞	(北京語)(轉播大上海)
九.二五—九.五〇	遊藝	(西洋音樂)(轉播大上海)
九.五〇—一〇.〇五	時事講述	(北京語)(轉播大上海)
一〇.〇五—一〇.一〇	預告節目	(北京語)

火車(南京時間)

海南線(下行)

站名	急行一列車	普客五列車	汽動二列車	普客七列車	普客九列車	急行三列車
上海	八.〇〇	八.三五	一〇.一五	一一.二〇	一三.四〇	一五.〇〇
崑山	八.五二	九.五〇	一一.一六	一二.四〇	[illegible]	一五.五三
蘇州	九.三二	一〇.四三	一一.五七	一三.四二	[illegible]	一六.三四
無錫	一〇.一五	一一.五五		一四.三八	[illegible]	一七.一六
常州	一一.〇二	一二.五二		一五.四一	[illegible]	一八.〇八
丹陽	一一.四七	一三.五七		一六.四六	[illegible]	一八.四八
鎮江	一二.二二	一四.四五		一七.三六	[illegible]	一九.二三
南京	一三.二〇	一六.二〇		一九.一〇	[illegible]	二〇.三〇

海南線(上行)

站名	普客六列車	急行二列車	汽動四列車	普客八列車	普客一〇列車	急行四列車	汽動六列車
南京	七.〇〇	八.〇〇		一〇.四〇	一四.二五	一五.〇〇	
鎮江	八.三九	九.一四		一二.二〇	[illegible]	一六.一三	
丹陽	九.二二	九.四四		一三.〇一	[illegible]	一六.四四	
常州	一〇.五九	一〇.三二		一四.一七	[illegible]	一七.三二	
無錫	一一.五七	一一.一六		一五.一七	[illegible]	一八.一五	
蘇州	一三.〇八	一二.〇一	八.一〇	一六.二九	[illegible]	一九.〇一	[illegible]
崑山	一四.〇三	一二.三八	八.五四	一七.一八	[illegible]	一九.三七	[illegible]
上海	一五.二〇	一三.三〇	一〇.〇〇	一八.三〇	[illegible]	二〇.三〇	[illegible]

吳淞線(全部汽動車)

(下行) 上海發—吳淞着: 七.三一—七.五五;一〇.〇五—一〇.三四;一三.四〇—一四.〇四;一六.〇〇—[illegible];一八.四〇—一九.〇四

(上行) 吳淞發—上海着: 八.〇五—八.三〇;[illegible]—一一.一四;一四.二〇—一四.四四;一七.三五—一八.〇〇;一九.一五—一九.四〇

南寧線(下行)

南京發、中華門、當塗、蕪湖着: 混五一一列車 七.〇〇、八.〇五;混五〇一列車 [illegible];混五〇三列車 [illegible]

南寧線(上行)

站名	混五〇二列車	混五一二列車	混五〇四列車	混五一四列車
蕪湖發	七.〇〇		一四.〇五	
當塗	九.一六		一六.四二	
中華門	一一.〇〇	九.四五	一八.一五	一八.四〇
南京着	一一.四〇	一〇.三五	一九.〇〇	一九.四〇

蘇嘉線(下行)

站名	混四〇一列車	混四〇三列車
蘇州發	八.〇〇	一四.〇〇
嘉興着	一〇.二四	一六.二四

蘇嘉線(上行)

站名	混四〇二列車	混四〇四列車
嘉興發	一〇.五五	一七.一〇
蘇州着	一三.一〇	一九.三四

滬杭線(下行)

站名	普客二〇一列車	普客二〇三列車	普客二〇五列車
上海	八.二〇	一四.二五	一六.〇〇
梵皇渡	八.四五	一四.五一	一六.五四
嘉興	一〇.四六	一六.四九	一九.三八着 翌七.四五發
長安	一二.〇六	一八.〇八	九.三六
杭州	一三.〇五	一九.〇八	一〇.四五

滬杭線(上行)

站名	普客二〇二列車	普客二〇四列車	普客二〇六列車
杭州	八.二五	一四.二〇	一六.三〇
長安	九.二六	一五.一九	一八.一〇
嘉興	一〇.五一	一六.四五	一九.五〇着 翌七.五五發
梵皇渡	一二.四七	一八.三八	一一.〇〇
上海	一三.一〇	一九.〇〇	一一.四三

津浦鐵路行車時刻表 (日本時間—較中國時間約快一小時)

△下行
上午七時五十五分北京發
上午十一時三十五分天津發
下午九時二十五分濟南發
翌日上午六時三十分徐州發
下午零時三十分蚌埠發
下午五時三十分浦口着

△上行
上午十時浦口發
下午三時三十分蚌埠發
下午九時二十分徐州發
翌日上午八時二十五分濟南發
下午七時一分天津發
下午十時五分北京着

津浦線各等旅客運賃表

站名 價目	蚌埠	徐州	臨城	兗州	泰安	濟南	德縣	天津
浦口 一等	八.〇五	一五.四〇	一八.四〇	二二.七五	二六.五〇	二九.六五	三五.〇五	四五.五五
二等	五.四〇	一〇.三〇	一二.三〇	一五.二〇	一七.七〇	一九.八〇	二三.四〇	三〇.四〇
三等	二.七五	五.二〇	六.二〇	七.六五	八.九〇	九.九五	一一.七五	一五.二五

首都大戲院 天一影片公司出品 全部有聲對白歌唱巨片 運動健將撐竿跳 符保盧 主演 **海葬** 絕島荒涼 不毛之地 萬丈驚濤 海天無際 多少漁民 葬身漁腹 疑人蠻荒 胆寒心悸 今天獻映

戲劇類

中央大舞台 地址淮海路十五號 施子建 李榮萱 于占元 劉鳳霞 趙韻聲 新雲秋 姜曉雲 郭少華 劉筱春 蔡師春 彭少珊 今日日夜兩場開演 初次公演 四本火燒紅蓮寺 機關佈景 特別開打 佳座無多 敬請早臨 本台重金禮聘南北京朝名角初次來京 文武老生 陳吉瑞 現已到京 休息數日 擇吉登台表演

南京大戲院 夫子廟姚家巷 今天日夜好戲 小花園 小獅子樓 小貂蟬 全本 夜戲 小烏龍院 小起解 小薛家將 全本 特請名伶依照大梅君芳王本原排編世界蓋生劇 生死恨 特排明朝歷史文武唱做香艷愛情纏綿劇 天雨花 將近公演

羣樂戲劇廳 夫子廟 今日開演 曼麗 黃桂春 刺湯 羣英會 特聘戲劇專家編排明朝事實香艷愛情劇目節目凄緊 特別聯彈 天竺峯 文世祖招親 頭本 機關彩景 敬請注意公演日期 各大歌星羣芳會唱

全安戲茶社 夫子廟貢院街A324 今日彩排 孫豔芳 馬玉英 馬蹄金 托兆 碰碑 今晚登台 筱美君 標準清唱

月宮戲茶廳 夫子廟 今日加演化裝彩排 歡迎各界准演 趙春蘭 主演 刺湯勤 雪萍 王迎春 王蘭春 合演 人才附馬 全體歌史羣芳大會 每天下午五時開演

更新舞台 地址科巷A330 特請初次南下譚派唱做鬚生 劉 特請梅派天仙化人文武花旦 童 特請劇家名宿文武唱做秦斗 張 挽友禮聘超等古裝青衣花旦 彭 雪樵 素芳 桂軒 文豔 小生 武生 花旦 老旦 花臉 現已到京 靜養數日 諸君注意 開演日期

中央大戲院 市府路A338 本院不惜巨金赴申邀請英社全體 筱英秀 高玉卿 熊偉文 郭嘯秋 金少樓 筱桂鳳 高玉林 馬長慶 筱蘭香 謝小軒 楊琴芳 日戲 三美玉 夜戲 鳳儀亭

明星大戲院 地址四象橋 挽友赴漢重金禮聘獨樹一幟河北評劇皇后 曹金順 趙鳳珍 杜金花 坤角青衣 坤角花衫 花 筱 曹 芳荷花金娥 全體坤伶名角生旦淨末丑等七十餘人 注意開演日期

文具類

北平萬恆永證章號 本號專做琺瑯證章獎章帽章領章專製銀盾蓋杯 中外各種禮品俱全 分號專做各種獎品銀盾禮品 運歐美各國自來水鋼筆 建康路二一一號 A328

南京泰和製版所 精製 網綫銅版 照相鋅版 套色鋅版 無網銅版 特點 出品精良 交貨迅速 價目克己 地址中華路三三二號 代客寫繪 取費低廉

採訪胡尙煒君 君離職後是否仍居本京 警察局秘書主任室金復春 字請通函上海市 B1351

西菜館召盤 生財存貨 因股東無意經營急欲結束 酒罐頭食物等廉價出盤 如有合意者請臨西菜部 建康路新洋 樂部西菜部 B1352

遺失類

遺失聲明 茲有住門東轉龍車十八號九月二日將區公所發給之市民證遺失 除呈請補發外 特登報聲明作廢 外有拾得者 概作無效 B1363

遺失聲明 茲有漢中路四區一坊一八號保甲第一三四三氏 遺失市民證一枚 除呈請補發外 特登報聲明作廢 〇〇氏啓 B1362

遺失聲明 茲因第一區保甲實業坊三一五七市民證一枚遺失 除呈請區公所補發外 特此聲明作廢 朱澤慶啓 B1361

遺失聲明 茲遺失第一區第四五號證章一枚 業已呈請補發 如有人拾得 並不發生效力 特此聲明 B1359

遺失聲明 茲有第五區六坊市民證一枚遺失 除呈請補發外 特此聲明作廢 B1360

經濟分類 遺失類 商業類 [illegible]

葆初診療所 謝惟仁醫師 主治內外科 照常應診 地址昇州路二三六號 上午九時—下午五時

南京公共行 經售銀箱木器 冰箱電扇字機 經租傢具鐵床 代客拍賣貨物 竭誠歡迎賜顧 地址鐵行設樓東 A329

收買 再接再厲 常年收買中外新舊郵票 總辦事處 各處 A329

郵票 重價常年收買中外新舊郵票 南京升平橋二姚巷 A333

各地通訊

鄂省漢市兩黨部 電賀汪氏成功 並組織地方政府委員會

(中聯社五日漢口電)在武漢之正統派國民黨員、頃已成立湖北省黨部及漢口特別市黨部聯合辦公處、從事羅致各黨各派無黨無派人士、組織地方政府委員會、實行中日攜手、拯救國家、并於四日電汪精衛祝賀六全代大會成功、原電云、上海河南路三〇三號中華日報館轉汪主席鈞鑒、本黨六全代表大會、得於最短期間完成會務、發表宣言修改政綱、確定睦鄰反共基本國策、促進和平、挽救危亡、天職之一、無任欣幸、特電馳賀、敬祝成功、中國國民黨湖北省黨部、漢口特別市黨部全體黨員同叩支(四日)印、

無錫試辦巡守區制 城內外分三十一段

(中聯社無錫訊)警察局韋局長遵奉內政部警政司改進警政意旨、已於九月一日起、廢除三三制、試辦巡守區制、以期充分發揮警察效能、茲悉、是項制度、係根據警保連繫法、因地制宜、酌量變通、除門崗交通崗、照常輪流服務外、業將城廂內外精密規劃、以商店之疏密、戶口之多寡、分設巡守區三十一段、屬於城內第一警察署管轄者八段、城北二署境內、暫分十一段、城南三署境內、暫分十二段、每段設警士五人、分爲甲乙丙丁戊、輪流值勤、其辦法係一人字崗、一人巡邏、一人在崗亭內接受人民報告、並協助守望警處理臨時事件、餘二人休息、每一巡守區、均有一崗亭、亭內備有巡視勤務表、接受人民報告案件登記簿、臨時事件登記簿、以及各該段區域方里街巷名稱戶口數目、屬於何坊何保、並巡邏綫圖等各項表格、督察長楊烈侯、因巡守區制試辦伊始、惟恐各警士不能明瞭其意義、特行召集各署警士到局諭話、當將巡守區服務規則、詳爲講解、以期推行云、

防疫會訂定 火車檢疫辦法

杭州 (中聯杭社訊)杭市防疫會、爲擴大防疫起見、特與友軍共同組織火車移動檢疫班、日前由市府衛生科與友軍共同商討、支配檢疫辦法、及人員之分配、當經決定、分爲四班、友邦擔任三班、市府擔任一班、每日隨列車自杭州至王店止、再由王店折回、自九月一日起開始施行、每日二班隨車檢查、茲誌檢疫班檢疫辦法如下、一、本檢疫班設醫師一人、看護男二人、女一人、衛生警二名、担任車上檢查事宜、一、本檢疫班醫師護士由本府祕書處第三科醫師稽查暨防疫委員會臨時雇員、共同輪流担任、間日一次、一、本班檢疫地點、以自杭州至王店站爲止、一、旅客有違反衛生原則時、應立時加以勸告、一、旅客中有未經施行防疫注射者即予補射防疫針、一有疾病可疑之旅客、即須加以診察、設遇有腸胃病症嚴行禁止其自由行動、並阻止其他旅客接近與通行、一有上項病症旅客、應俟車抵杭州站將病者交與車站檢疫班處置、一、本班職員應備個罩之醫藥器械如下、(一)消毒噴筒一只(一)洋磁盆三隻(作儲大便嘔吐及洗滌之用)(一)作業衣三件、(遇有傳染病患者著用)(一)石炭酸兩磅、(一)昇汞錠五十錠、(一)古新聞紙若干張、

無錫縣和平救國會 響應六全大會宣言

(中聯社無錫訊)無錫縣和平救國促進會、依據第七次委員會議議決案、響應中國國民黨第六次全國代表大會宜言、致電中執會汪主席、共文云、謹讀第六次全國代表大會宣言、何異救民於水火、登諸衽席、慨乎蔣政讟之一意孤行、悖其國是、釀成七七事變、中日鬩燃豆之痛、人民罹倒懸之危、遍地烽烟、流血萬里、迄今已逾二載、言之深堪痛心、推原禍始、係受共黨之唆使、不惜倒行逆施、爲禍慘烈、國將不國、我公於震撼危難之中、以國本爲重、毅然整理國民黨、通過修訂本黨政綱二十八條、重整國是、就正義以和平、化干戈爲玉帛、建設東亞新秩序、培養國家舊實力、以應世界之變、兩國賢者、定必協贊促成、以維大局、東亞幸甚、易曰、剝極必復、在此乎、延企翹雲、翹中忱悃、肅電奉聞、無錫縣和平救國促進會常務委員潘更生、丁超雄、兪宗振同叩江、

漢和平救國會推出 大批參事呈請發表

(中聯社五日漢口電)和平救國聯合總會、三日在該會開設計委員第十次常會、出席委員十餘人、討論(一)北京會員公推謝道之、朱鼎安、胡淮琴、王武剛、汪嵩城、李芳、彭幼岩、張國恩、范鴻泰等九人爲本會理事、逕請審查案、議決審查合格、呈請發表、(二)上屆常會謝理事石欽推荐武昌辦公處黃處長錫齡爲參事案、審查合格、應如何辦理、議決、既經審查合格呈請發表、(三)上屆常會陶理事聘珊等、推荐潘笑侯、鮑冰如、李蔚觀、陳華柏爲參事案、議決、應呈請發表(四)上屆常會鄭理事蘭溪等、推荐方伯欣、程鳳池、劉理事義如等、推荐常介人、徐復、胡大成、劉新、羅萬象、石先緒、鄭重等爲參事案、審查合格、應如何辦理、議決、應呈請發表、(五)上屆常會何理事石理事推荐莊瑞陵、張理事禹三推荐大林報社長吳海天等爲參事案、審查合格、應如何辦理、議決、應呈請發表、

私藏銅元案 移解法院

吳縣 (中聯蘇社訊)吳縣署對於搜獲之長春等四大商號私藏銅元一案、奉高等法院函知迅解地方法院訊辦、故已由財政科知照縣警察所、將全案人證幷解、法院辦理云、

武漢市府飭屬準備 參加東京土產展覽

(中聯社四日漢口電)定於本年秋季、在日本京都舉行之東洋土產品博覽會、有十二國參加、該會派員赴市政府、約請參加、徵集各種土產品、市府已令建設局工商科辦理、

秩序恢復 人口月有增加

杭州 (中聯社四日杭州電)杭州秩序安謐、歸來民衆月有增加、致人口激增、省會警察局茲統計八月份各區署報告新入境人民數如下、南區男四八九、女三二八、中區男二三、女一一、北區男一二七、女六三、西湖區女三、拱墅區男四〇、女三五、合計男六七九、女四四〇云、

考察省警局勤務 警務處派視察員

吳縣 (中聯蘇社訊)警務處長袁逵波、以防止危害、維持治安、爲警察天職、論其責任、至爲重大、當此人事紛紜、機詐百出、社會複雜、變化萬端、平日之考勤偶疏、弊病之發生不免、端在往常各級官長、對調練督察、是否認眞、其辦事之値勤有無成績、爲切實明瞭省會各署所辦事情況、故自三日起、特派視察莊蔭學、任子才、陳梟、錢志浩、方子青五人、分往一署至五署、及各分駐所派出所、考勤視察、藉便考成云、

洋米難以運滬 米價又告上漲

上海 (中聯社四日上海電)近數日滬市米價回跌、今日市場人心異常恐慌、或以歐洲戰事影響、因所訂洋米難以運滬、市價反見上漲、

省會警局 復試錄取警士

蚌埠 (中聯蚌社訊)皖省會警局、爲充實蚌埠警力、以應實際需要起見、特舉辦招考警士三十名、現已辦理考試手續蔵事、茲悉此次應考者甚夥、初次錄取者六十名、現至省會警局報到者共五十二名、聞警局爲愼重將事、特於三日上午在國治街警署舉行復試、復試成績良好、決挑選三十名、加以適當訓練[illegible]、即分派所屬各署正式服務云、

華北反英情緒熱烈 水災慘重百年未有

(中聯社徐州訊)出席天津反英代表會之徐州代表張兆義、蘇金禹等、已於二日由津返徐、記者往訪據談各情形於次、

反英熱烈 此次天津召開全國反英大會、出席各地代表百餘人、於十二十三十四三天分別舉行預備會及大會、情形、極爲熱烈、各代表各返原地後、即按照大會決議案、分別實施反英工作、

水災慘狀 此次天津大水災、誠爲百年來未有之慘禍、水暴發之際、被淹死亡人數、現不下數千名、幸經當局及友邦救護得力、否則恐死亡人數、仍不止此數云云、(中聯社徐州訊)徐州於近日陰雨連綿、亘十日不止、以致低窪之地被淹、災情慘重、尤以附郭八里鄉下淀鄉更屬嚴重、現在各區又向徐州當局紛紛呈報災情、隴海路東段八區人許家等五鄉被淹農田田數百頃、歐狀極慘、該區區長已呈徐當局派員查災、幷請豁免本年度田賦、而惠災民云、

歐洲二次大戰揭幕 滬租界外僑驟緊張

(中聯滬社訊)歐洲第二次大戰、現已正式爆發、上海以英法兩租界之關係、外僑方面、驟現緊張之態、中聯社記者、於四日分向各方探詢消息、茲分誌各情如下、

滬英使館情形緊張 自英國對德宣戰之消息傳佈後、滬地英法兩租界、驟然有絕大之衝動、英國大使館中、已有連續不斷之電話、詢問消息、各方訪問英使館之人員、一時密集於使館之會客室中、駐華大使寇爾、一時忙於應付、來賓有增無減、乃貼出今晚大使已回寓之通告、今日英使館人員之緊張情形、益見嚴重、對往訪來賓、無暇接見、

西人熱鬧場所冷落 在三日夜七時過後、租界方面即趨緊張之狀態、其中尤以英法德波四國在滬之僑民爲甚、公共租界南京路、法租界霞飛路、中外新聞紙之號外、一時叫喊紛飛、三五成羣、互相傳觀、四日兩租界熱鬧市區、更爲緊張、三日夜半記者特赴法租界巡視、往昔霞飛路西區一帶、西人之舞場餐館、酒綠燈紅、每至清晨四五時不息、現已見冷落、

虹口市民異常興奮 英國對德之消息、最初由日文報上海每日新聞在吳淞路北四川路角張貼揭布以後、一時圍觀者異常衆多、表示異常興奮之狀、映畫館茶店中之人士、莫不以爲討論、即至午夜、日本在滬之居留民、猶不肯熟睡、以待新消息之到臨、

在滬德僑咸感不安 德國之在滬僑民、表面上雖現冷靜之態度、內裏皆極不安、雖未正式奉到政府撤退歸國之命令、但已有自動離去者、

波僑急盼歸國命令 據波蘭使館今日發表消息、該國與德國之戰爭、勢漸擴大、現居留本市之波僑、經詳確之統計、共達四百餘人、彼等均爲多年之經商者、兵役尙佔少數、惟彼等甚願早日歸國、出發前線服務、以効忠國家、但迄未接獲該國政府撤返之命令、因之是否須彼等返國、目下尙未可知、

工部局英人隊留滬 公共租界工部局方面消息、英人蘇現方在陸續召集之中、凡供職於工部局之警員、並不在兵役徵召之列、惟有自願投效者、亦不拒絕、現任警察總監及臨時代理總監、亦均照常在滬供職、以事防禦租界、

英法外僑奉令登記 英法政府之緊急命令、業已到達滬埠、記者探誌如下、(一)英國駐滬軍隊、奉命開拔返國、於二日夜間、奉令在跑馬場集合、計約五百餘名、此一部份第一次返國、(二)法駐滬領事館、發出命令、凡在滬法僑、二十歲以上、四十九歲以下之男子、立時前往登記、(三)自法國留佈之總動員令、到達本市後、所有法僑、已紛紛向法總領事登記、又法租界公董局法籍職員、因接獲動員命令、均準備離職返國、今晨(四日)該局已有高級職員數名悄然離滬、

滬德商輪即日停航 據本市航業界方面消息、歐洲之戰爭爆發、現已影響及本市德商輪之航務、其行駛內河及華東各地之謀爾、哈約、海福各輪、已自即日起正式一律停航、今日德商遠東公司等船務部、經通告交運之貨主、辦理退貨手續、聞必要時該項商輪將備爲德僑撤回國之用、

外商洋行貨物停辦 英法德等外商洋行、數十年來在滬買賣經營交易、均能盛極一時、進出口之貨品量極鉅、平均每一洋行每年營業額約達二百萬元、自前年滬戰發生後、因受交通影響、營業已見銳減、進口貨隨進隨賣、故迄今存貨均不充足、此次歐洲戰事發生、欲購進而不能、況運輸現各戰爭國征爲軍用、目前進口之貨亦因運輸問題及中途貨物安全問題無有運出、故上海國際市場冷淡異常、記者特赴北京路二號詳興洋行訪問、多以此後英商經營將沒落、嘆惜不止、不但進貨無路而出銷亦感困難、

金融市場振盪不定 前(四日)金融市場因德波戰事擴大、人心已感極度不安、雖外匯暗市未有劇烈變化、但赤金又狂跌、擁有藏金者傾吐不止、內外公債狂跌狂漲異常混亂、聞黨政府財政部曾有電致本市中中交農及各商辦銀行、以極大之力量維持法幣政策、遵奉中央意旨維持到底、至中中交農四行之動態、目前尙力持鎭靜、惟因海關稅款改收華興券、所得影響、恐將更深、

留英公費生緩出國 據悉中英委員會管理庚款董事會本年第七屆考選留英公費生二十四名、原擬本月十六日集中香港乘輪出國、現因所購定船位之英輪已徵爲軍需運輸之用、故決定暫緩出國云、

蘇北專員公署 設行政人員訓練所 組織大綱及預算在審核中

(中聯社徐州訊)蘇北各縣地方治安恢復、行政機關亦紛紛設立、行政人員亦逐步增加、蘇北行政專員公署、爲加強行政效能、養成行政人員起見、會擬舉辦蘇北行政人員訓練所、抽調行政機關人員、予以訓練、每期爲三個月、組織大綱及預算、一俟呈准當局、即可按照計劃籌備設立云、

皖省警政會議 業已圓滿閉幕 通過提案刻正整理中

(中聯蚌訊)安徽全省警政會議、所有全部提案、業已全部通過、二日上午開談話會、原田機關長、多所訓示、於十一時旋圓滿閉幕、聞各局所長本日下午參觀安徽警士教練所、至通過提案、警處刻正積極整理中、(又訊)警務處長金田氏、爲聯絡各局所長感情、特於一日晚假維新飯店設宴歡聚、並聞各局所長爲表示謝意起見、特於今(二)日中午還宴云、

創設義濟公典 市府調劑貧民金融

杭州 (中聯杭社訊)杭市政府爲調劑貧民金融、即擬設義濟公典、以裕隆裕興同吉萬豐同興善慶善興等七典、刧餘貨物變價、作爲基金、經迭次會議、茲以大致就緒、決先成立義濟公典委員會、會址覓定在佑聖觀路救濟院、即日開始辦公、茲錄該會簡章如次、杭市義濟公典委員會簡章、第一條、本委員會依杭州市典業清盤委員會第六次會議第一項、及第七次會議第一項、及第七次會議第二項[illegible]組織之、第二條、本會委員依照杭市典業清盤委員會第六次會議第一項議決案、額定五人、甲、由市政府就地方公正大紳中指定三人、乙、由裕隆裕興同吉萬豐同興善慶善興七典推舉二人、前項委員、均由市政府聘任之、第三條、本會委員互推一人爲主席委員、主持全會一切事務、本會文牘等得由公典中職員兼任之、第四條、本會會議事項如左、一、各典刧餘貨物之處理事項、二、公典之籌備組織事項、三、公典營業章程及予決算事項、四、公典經理之任用及人員進退事項、五、公典營業之監督事項、六、公典質物盤查及滿貨出售事項、七、公典盈利之分配事項、八、關於公典一切業務、及營業收支損益、報告市府備案事項、第五條、會議分常會年會二種、一、常會、每月第二星期日舉行之、二、年會、於每年營業[illegible]個月內舉行之、第六條、公典委員會委員爲義務職、但因公須有支出時、得酌送夫馬費、彙辦文牘等之公典職員、得酌給津貼、第七條、本會附設公典內、第八條、本簡章函送市政府備案施行、

秋高氣爽 淮水日見降落

(中聯蚌埠分社訊)秋高氣爽、淮河水位連日下降、三十一日最高水位爲一八・七三公尺、一日水位爲一八・六六公尺、二日最高水位爲一八・六五公尺、總計三日來、淮水降落達二市尺、據水利專家觀測、此后氣候日趨高爽、淮水當繼續可降無疑、泛濫區域、必日覩其小、災情亦可因此減輕、誠不幸中之大幸也、

蘇省營業稅處 派員赴各局督征

(中聯蘇社訊)江蘇省營業稅處、以迭奉廳令、催解各局已征起稅款、並飭派員前往守提等因、處方奉令後、業經分別令派督征員惠樂民赴南通、顧錫璋赴松金青、方靖忠赴太倉吳江等處、分投調查各該局營業稅現實情形、暨守提稅款、一面並須密查各該局等有無苛征違法等情弊、以重稅政、各員分派後、當即於四日晨分途出發云、

金壇縣公署 召開董佐會議 通過議案多件

(中聯社金壇通訊)金壇第六次城鄉董佐會議、業於上月三十一日在縣公署會議室舉行、計到各機關代表暨城鄉董佐等五十餘人、是日因馬知事晉省未返、由周祕書代表主席報告開會宗旨後、旋即討論事項、當場一致通過、下列各案、一、各鄉限期組織愛護村、二、遵令造送合作事業調查表、三、造送靑年團團員名冊、四、催完二十七二十八兩年度二期田賦、五、各鄉舉辦保甲、六、鄉間發生瘟疫、須隨時報署、七、鄉民進城須向友軍長官施行敬禮、八、各鄉發現有礙治安情事、須隨時條報、議至四時始散會云、

米糧來源增加 杭市民食無慮

杭州 (中聯社四日杭州電)杭市米糧近來到貨頗多、各米店四日起已有發售、而富商方面、亦均派員赴產米區採辦、陸續運杭、市府已將公糶停辦、致缺乏之市民需米可向米節直接購辦、原定購平糶、則於五日起七區同時開辦、以惠赤貧人民云、

蘇州綏靖隊 裁汰大批冗員

吳縣 (中聯蘇社訊)蘇州地區綏靖隊司令龔國樑、爲整頓內部、强化機構、一切組織依照部令起見、三日起將額外職員一律裁撤、現任職員、即日起、工作較前緊張、並依照規律從事云、

蘇民廳令催各縣 辦理鄉區保甲

(中聯蘇社訊)江蘇民政廳令各縣知事云、查本省各縣辦理保甲、前經通令擬訂全縣編查戶口進行程序、附具限期以便早日完成、現查閱時已久、各縣編組保甲、大都以匪氛不靖、先就城區着手、或僅以於附郭、至鄉區保甲辦理者、甚屬寥寥、須知此項工作、於整理戶籍、肅淸匪源、在在均關重要、不得因現狀稍涉困難、長此停頓、合亟令仰各該知事在短期間內、察酌情形、務將全縣保甲辦理完成、俾地方治安、根本可期解決、有厚望焉、

皖賑濟會 籌劃救濟難民

蚌埠 (中聯社蚌埠四日電)蚌市附近各地水災難民、賴日斷炊、頗不乏人、連日紛紛呈請省會各主管廳會、請求撥款賑施救濟、以維民命、茲悉皖民廳賑濟會、已有相當策劃、對各地被災情形、暨受災人數等事宜、業已分別調查完竣、並呈請政院財部懇予多撥賑款、普遍施賑、以救刧後民命云、

社局收到 大批賑款 交難民救濟會發放

漢口 (中聯社五日漢口電)武漢市社會局、陸續收到各界之捐款及市府調歸之特別災濟費、共日金十三萬另一百十二元七角、法幣五百元、又前維持會時代之救濟餘款法幣三千八百四十二元二角、任該局結存之法幣一百五十八元九角七分、日金一元三角五分、於三日移交難民救濟會指令該會、速將賑款覈實發放、以恤災黎、

各界慰勞 友軍傷兵

杭州 (中聯社杭州四日電)浙省府各廳處暨杭市府各局等機關科長以上長官夫人、爲慰勞友軍傷兵、特組織慰勞團、於三日上午八時各夫人齊集省長私邸、備鮮花果品名烟美酒、分乘汽車、赴友軍傷兵醫院慰勞、諸友邦人士頗爲感澤、在五色旗與太陽旗交輝之下、各致其親善之誠意、而離院返邸、(又訊)杭市各界以各地復興區域、人民安居樂業、杭市附近經友軍不分寒暑晴雨、終日防衛、地方治安確保、此種功績不容湮沒、因發起慰勞、各機關團體定七日下午二時集議、討論進行辦法云、

和平的目標與條件

行政院宣傳局昨晚播講

和平的目標，是在建設東亞新秩序，和平的條件，是中日站在各自的崗位，分工合作形成中日共存共榮的關係，平沼內閣是這樣的看法，阿部內閣也是這樣的看法，所餘者，惟這個條件，是不是與這個目標相脗合，而這個條件，是不是於中國有利益，於日本也有利益，在一般人的看法，以爲如果是脗合而有利，當然自和平之後，中日積年的懸案，至此得一總解決，以後中日之間，不會再有什麼問題發生，如果是不脗合而有一方不利的話，即使暫歸和平，以後問題還多着哩，

依照我們的看法，和平的目標，既然是依據東亞的環境而產生，而和平的條件，又是依據目標而產生，當然是脗合的，也當然是於中日雙方皆有利益的，

現在先說和平的目標，所謂建設東亞新秩序的解釋，一種說法以爲「此新秩序的建設，在中日滿三國相互提攜，樹立互助連環的關係爲根幹，而期東亞的國際正義之確立，共同防共之達成，新文化之創造，經濟合作之實現」另一種說法以爲建設東亞新秩序者「是日滿華三國各自維持獨立，充分保存其個性，相互提攜，就政治經濟文化各方面，樹立積極的互助的關係，以建設立於道義的基礎之新東亞」，這兩種說法，都是原則的提示，正因如此，所以東亞新秩序的建設，就他的範圍上說，暫時尚不能確定，而要看今後的動向如何，他要從行動中去發展理論，共理論的範疇，要受着行動的約束，而行動又要受着時代的約束，

其次，說到和平的條件，我們在前面曾經說過，和平的條件，是根據和平的目標而產生的，又曾說過，和平的目標，現在尚沒有他的確定範疇，那麼，這個條件，是怎樣適合現在的需要，我們的答案是，現在的條件，是根據現在範疇而產生，未來的條件，是根據未來的範疇而產生，未來的範疇擴大，條件當然隨之擴大，而現在的條件，確正合現在的範疇，現在的條件如何，就他的類別上來說，可分如下的類別，

（一）消極的條件，至少要排除抗日思想，因爲中日所不能和平，抗日思想，爲一大原因，現在這個原因，既然消滅中日之間，當然沒有什麼隔閡，而中日間的永久和平，也以此爲先決條件，

（二）積極的條件，這是指締結防共協定，及經濟合作而言，中國在現在，尚未產生一個新的中央政權，所以締結防共協定暫時尚談不到，但爲實現東亞新秩序的目標起見，一俟中央新政權產生，當然對於防共方面，與日本取同一步調，至於經濟合作方面，在和平實現之後，日本爲合作便利計，自可允其在中國內地營業自由，并得開發資源，

（三）交換的條件，前述兩個條件，除中日共同有利而外，日本在中國內地營業自由，大部份是於日本有利，所以日本方面，必定要有一個交換條件，這個交換條件包括無領土的要求，無賠償軍費的要求，及考慮交還租界及撤廢領事裁判權三項，上述三個條件，不但不是亡國的條件，而且是中日兩皆有利的條件，我們應該乘着這個時機，把握這個有利的條件，早一點促其實現，

新中國青年的責任

大民會總本部昨晚播講

我們都知道青年是國家的中堅份子，是未來世界的主人翁，一個國家的盛衰，一個民族的強弱，完全要看青年的體魄與思想是否健全，在中日事變後，奠定了新中國基礎的現在，在新中國建設過程中的新青年，應該担負的責任是什麼，我們現在來檢討一下這個問題，在我們的觀察，我們當前應該負的責任，第一要覺悟過去的錯誤，第二要認清現在的事實，第三應該要努力創造我們未來的光明前途，這一切的責任，都是要由我們新中國的青年們來共同担負的，現在我們把青年的責任，根據這幾點來分別的說一下，

一，覺悟過去的錯誤，我們常常聽見人家說，青年人的思想，比一切的兵器，一切的危險爆炸物都要來得厲害，青年思想一有了錯誤，那麼，民衆應走的途徑，也便走向錯誤上去了，在過去中國的青年有了種種的錯誤，所以才造成了這次東亞空前的事變，二十幾年來，中國的一班領導階級的人物，對於自己祖先遺留下數千年文化的精粹，喪失了信仰，不能崇敬先聖先賢孔子孟子的古訓，甚至於卑視舊理教舊道德，只曉得抄襲別人的皮毛，效學西洋物質的文明，弄得社會日趨驕奢淫佚，民衆的思想龐雜，青年人無所是從，現在我們要作一個新中國的青年，非要先從我們本身的思想改造起來，聯合亞細亞的民族，團結黃色人種的精神，和中國青年自身的努力，撐起復興東亞固有的文化，使整個的東亞，一律步上仁義道德的正軌，這是我們青年們所應負發揚時代的精神，振興實踐民德主義的責任，

二，認清現在的事實，此次中日事變的發生，在枝節上說起來，雖有許多可以憑藉的論點，倘若單純的歸納起來講，是由於國際間英蘇的挑撥離間，唆使我們黃色同種民族的自殺，因爲中日兩國人民間，近年來在各方面都有長足的進步，並且於兩國的眞正有識階級間早有親善提攜的企圖，以謀強化東亞人之東亞的大團結，昧於世界大勢的黨政府，在思想上已鑄成了大錯，沒有認清中國，所以衰弱不振的原因，完全是受了英俄等國優越的政治軍事，經濟力的壓迫，及其侵略所致，反致認友爲仇，舍近而求遠，我們認清了這一點，更要認清在地理，歷史，文化上最有密切關係的，唇齒相依，同文同種，如兄如弟的日本，他爲着保全亞洲整個的權益，提攜同是黃種的中國人，爲着驅逐東亞的侵略者，誠意的來向我們攜手合作，那麼，我們也應該誠意去表示我們的謝忱，造成很好的國際友誼，這種責任也是我們新中國的青年所應負的使命，

三，努力未來的前途，我們既然確定了中日攜手合作的目標，建設東亞新秩序的目的，那麼，這種目標和目的，是我們青年人的責任，是應該要努力促其實現的，這種偉大艱巨的工作，是要我們青年人的全力來支撐的，在求東亞永久和平之前必先求中日間之和平，親善，提攜合作，方可使中國社會安定，整個的東亞安定，團結成東亞人之東亞堡壘，凡屬東亞的民族，果然能夠彼此推誠相見，切實提攜，歐美帝國主義及蘇聯共產黨就無從施展其陰謀，亦無從挑撥離間了，我們更要根據了民德主義來改造國家，改變政治環境，把過去中國所害的病症，加以醫治，這是我們青年人要來共同努力的未來的光明前途，假使我們不努力去追求實幹，我們又那裏會享受到那東亞永久和平實現王道樂土的幸福呢，希望大家把這新中國青年們所應負的責任，放在自己的肩膀上，從現在困苦的荊棘叢中掙扎出來，這是我們每一個青年在新中國建設過程上，應有努力的責任，

交通部訂定公路暫行章則

（續）

四 公路交通管理暫行規則

第一章 總則

第一條、凡在三省兩市左列各種公路上通行之各種汽車、均依本規則之規定管理之、

（一）公有公營公路、築路養路及營運事宜、統由政府辦理、

（二）公有私營公路、路由政府修築、租與獨家商辦汽車公司辦理汽運事務、

（三）私有公營公路、路由私人承築而由政府辦理營運業務者、

（四）私有私營公路、築路養路及營運事宜統由商人承辦、

第二條、本規則之施行以各該省市之公路主管機關、爲直接管理機關、

第三條、汽車之種類分爲左列八種、

（一）乘人小汽車、（二）乘人大汽車、（三）長途公共汽車、（四）運貨汽車、（五）掛車、（六）拖重汽車、（七）機器腳路車、（八）特種機車、（即工作車及急救車）

第二章 行車規則

第四條、汽車經過下列地點、必須減低速度、高鳴喇叭、並須時時準備停車、

（一）經過坡道或灣道、（二）將至車站或過車站、（三）經過交叉路口或鐵路平交道及經過門市、（四）經過醫院或學校門口、（五）汽車交會處、（六）路旁有兒童或牲畜處、（七）經過不平道路或狹路及橋樑、（八）前面視線不清或有障礙物、（九）經過道工正在修理路面處、（十）望見有警告牌處、

第五條、汽車均須靠路之左邊行駛、凡停車及轉灣時、如無指路號燈設備者、須伸手表示手號、

第六條、駕駛汽車、除機器腳踏車、及乘人小汽車外、均不得超越前行之一切汽車、但前行汽車行駛不良、由前行車之駕駛人表示手號招呼後、行車超越者、不在此限、

第七條、汽車欲超越前行之汽車時、須先鳴喇叭、得前車駕駛人回號後、方可靠前車右邊超越、再徐徐駛入原行路線、不得與他車競駛並行、其在轉灣上下坡處、對面有來車時、或經過橋樑鬧市狹路、十字路口、醫院學校、及路旁有孩童牲畜、警告標誌等處、概不得超越前行汽車、

第八條、長途公共汽車、及運貨汽車等之速度、均須遵照各該省市所規定之速率行駛、

第九條、汽車行駛在距離公路與鐵路或與其他公路相交處、一百五十公尺前後、或經過醫院學校附近時、其最高行駛速度、每小時不得超過八公里半、在經過鐵路平交道之前、並須完前停止、向左右瞭望後、再行前進、

第十條、兩車同一方向行駛、共前後距離、在郊外至少須在六十公尺以外、在城市繁盛地點、至少須在十五公尺以外、

第十一條、汽車未停駛時、駕駛人不得任人上下、

第十二條、汽車在行駛時、駕駛人不得任人立於車身門外、或其他危險處所、

第十三條、汽車行駛山坡或橋樑地方、因發動馬力不足、或路滑不能上駛、必須用制動器將車停住、不可任其倒退、倘制動器不靈、須打倒車時、應先通知乘客、然後將車徐徐倒退於安全之處、

第十四條、汽車在中途停頓、不能停於路之中心、致妨礙往來車輛、如汽車停頓於坡度之處、必須拉動手制動器、並以石塊墊於汽車兩邊輪下、以防汽車移動、但修好後、須將石塊移去、

第十五條、汽車行駛如遇天氣暗晦或塵霧瀰漫、視力不清時、應放燈光開駛慢車、多鳴喇叭、若遇對方有來車時、須將前燈開放小光緩行、

第十六條、汽車在夜間行駛、如中途遇有對方來車、欲招呼使其停止時、應將燈光開閉三次、再將燈火熄滅、對於汽車之駕駛人見此信號後、即須停止前進、

第十七條、兩車在狹路處交會時、一車須熄燈停車、待他車駛過後、始得前進、

第十八條、汽車經過鬧市或停站時、前燈不得放大燈光、

第十九條、駕駛人在駛車時、忽感心緒不甯、或精神恍惚等狀、應即停車、並設法通知、請求其他駕駛人替代、

第二十條、駕駛汽車、應時時注意車內機件及輪胎之安全、如發覺異態時、應即停駛、設法救濟、不得任意開行、

第二十一條、汽車載重逾量、致行駛不良、易生危險者、應設法減除其重量、

第三章 乘載限制規則

第二十二條、各項汽車不得載裝突出車身以外之長大物件、及超過規定（或超過所駛路綫橋樑載重限度）之重量、

第二十三條、營業乘人大小汽車、概須遵照規定之載客定額、揭示汽車內外、不得逾限乘載、

第二十四條、營業乘人大小汽車、應將車身內外及座位等處、隨時收拾清潔、不得稍有污穢、並對於乘客有左列各項情形之一者、應禁止乘載、

（一）患有容易傳染病者、（二）瘋癲及酗酒者、（三）攜帶危險及污染車體或遺留惡臭之物品者、（四）攜帶一切違禁物品者、（五）赤膊及衣服污穢狼藉者、（六）盲目或病垂危無人扶持者、（七）八歲以下之小孩或龍鍾老人無人領導者、

第二十五條、凡載運之貨物、其兩端尖銳者、應加以束縛、或用其他適當方法裝置、以免危險、

第二十六條、載運左列各物時、應加以包裹覆蓋、或用其他妥當之裝置、（一）容易飛散者、（二）容易滲漏者、（三）有惡濁氣味發洩者、（四）有宏大聲音震動者、

第四章 公路交通安全設備

第二十七條、公路均須設置交通標誌及號誌、凡以一定標誌、繪以符號圖畫或簡明文字、裝置於相當地點、以促起行人及汽車之注意者、稱爲標誌、分左列三種、（一）禁令標誌、（二）警告標誌、（三）指示標誌、凡以一定標記標明連續號碼、以表同類事物之次序及位置者、稱爲號誌、計分左列四種、（一）路線號誌、（二）里程號誌、（三）橋樑號誌、（四）涵洞號誌、

第二十八條、公路應有警備及衛生設備、

第二十九條、公路應設置加油站及急救設備、

第三十條、公路應於重要車站設置長途電話、并應與城市及其他長途電話、有適當之聯絡、

第三十一條、公路對於行人牲畜、及其他車輛、除有損壞道路情形、或妨害合理營業者外、應予通行之便利、

第五章 附則

第三十二條、凡在三省兩市公路上行駛之各種汽車、除遵守本規則之規定外、仍須遵守各該省市之一切交通管理規則、違者得由各該省市之主管機關處罰之、

第三十三條、本規則自公布日施行、如有未盡事宜、得由交通部隨時修正之、

蘇省府訂發各縣會計規程

（中聯蘇社訊）蘇省府昨發表各縣會計規程如下、

第一章 總則

（第一條）江蘇省各縣會計手續除法令別有規定外悉依本規程辦理、（第二條）各項賬冊應依照新會計年度自每年一月一日起開始、至十二月三十一日止、更換一次、除規定設置之帳冊外、不得有其他賬冊、（第三條）一切歲入歲出之計算、均以國幣銀元爲單位、（第四條）各賬簿首頁應塡列下列各項、（一）機關名稱（二）賬簿名稱（三）賬簿號數（四）賬簿頁數（五）啓用日期（六）主管登記人員蓋章、（第五條）卸任縣長應於登記冊上最末一行、加蓋私章、新任接收時、應於開始登記時、加蓋私章、（第六條）會計專員於各賬簿之末頁、應附經管本賬簿人員一覽表、由經管人員於接管或交替時、分別塡寫蓋章、

第二章 概算及預算

（第七條）縣公署本年度開始、須將省縣款分別編製稅款概算書、送由會計專員簽名蓋章、逕呈財政廳審核、其編製辦法、依法令規定者辦理、（第八條）業經核定後之預算、應以各月稅收淡旺爲標準、擬定預算分配表、送由會計專員簽名蓋章、逕呈財政廳核定、預算分配表之編製、依法令所規定者辦理、

第三章 現金收支程序

（第九條）縣公署及所屬各機關收支稅款依照下列辦法辦理、（甲）省稅應備具四聯繳款書、書內須塡註稅款科目年月份並金額、暨征獲年月份、以第一聯爲存根截留備查、以第二聯批迴、第三聯報告、第四聯通知、共計三聯、連同現金、解省金庫核收、省金庫收款後、即於每聯上加蓋收訖截記、留通知一聯存查、其餘二聯仍由繳款機關持回、呈送財政廳備查、前項解款、如同時有數款報解、必須每款塡具一書、以清眉目、而便登記（乙）縣款應備具五聯繳款書（書式附後）書內須塡明科目金額及年月日、以存根聯截留備查、以報核報查回證通知四聯連同現金解交縣金庫核收、縣金庫收款後、即於每聯上加蓋收訖截記、截留通知聯存查、以報查聯交公款公產管理處存查、其餘二聯、發還繳款機關、送交公款公產管理處、分別處理之、前項繳款書、以機關爲單位、各機關可將所繳各款合塡一繳款書、（第十條）縣金庫收到繳款書後、備具二聯收款書、以存根聯留存備查、以收據聯交繳款機關、（第十一條）公款公產管理處、接到縣金庫繳款書報查、與繳款機關送來繳款書報核回證聯、核對相符、除將報查留存外、即將回證聯加蓋鈐記、送還繳款機關、以報核聯送縣公署、由縣送交會計專員登記後、即由縣公署保存、（第十二條）縣知事對於征起未解撥稅款、除必不可免之水火盜刼等事外不得卸除責任、（第十三條）縣地方一切支出、統由縣金庫支付之、若有未經金庫支付者、縣知事或機關主管人員不得列入交代（第十四條）縣領款機關領支金費、應先塡具請款書（書式附後）送公款公產管理處審核、是否與預算或支出法案相符、由管理處塡就三聯支付書、簽名蓋章、（書式附後）送由縣知事會同會計專員簽名蓋章、管理處截留存根備查、以命令聯送交縣金庫、通知聯交領款機關、領款機關收到通知聯後、備具四聯領款書、（書式附後）、以存根留存備查、其餘三聯連同支付書通知聯持向金庫領款、金庫接到上項支付書通知聯、與公款公產管理處所發命令聯核對相符、以現金交付、並將領款書三聯中之收據、一聯存庫備查、其餘二聯送公款公產管理處、以報告聯留存備查、其報核聯送縣轉交會計專員登記後、即由縣保存、（第十五條）公款公產管理處對於合法之請款書、不得拒絕塡發支付書、（第十六條）縣金庫核對領款人之支付書、通知聯與命令聯不符、或有污損模糊之處、得拒絕支付、

第四章 帳冊登記與報表編製

（第十七條）縣署財政科應設置日記賬、總分類賬、由科負責督同主管人員處理之、如有債務應設置債務登記簿、（第十八條）縣署財政科核收現金後、即製就收入傳票一式二份、一份留存作現金登記之憑證、一份送會計專員記賬、（第十九條）省款解庫、應憑省金庫印收製就支出傳票二份、一份留作登記憑證、一份連同金庫印收交會計專員稽核相符時、即將印收送還財政科、並在傳票上加蓋、（第幾號憑證發還圖記）即憑登賬、（第二十條）縣款解庫應憑縣金庫收據製就支出傳票二份、其處理方法與上條規定者同、（第二十一條）會計專員登記賬簿、必須根據縣方造送收入支出之傳票、其分類如下、（一）收入傳票、（二）支出傳票、（第二十二條）凡遇轉賬事項、應製收入支出傳票各一張、粘附一處、註明轉賬字樣、記入日記簿、（第二十三條）縣署及會計專員、應編製下列報表呈送財政廳、（一）日報表、（由會計專員編送）（二）稅款收解明細表（由縣編造專員簽名蓋章）（三）現金收付對照表、（由縣編造專員簽名蓋章）（第二十四條）日報須按日呈送、稅款收解明細表、現金收付對照表、須按月呈送、稅款收解總表、於年度終了後呈送、（第二十五條）縣署財政科所保管之憑證、應於月終、按省縣款分類編號、粘貼單據簿與收入計算書、一併呈送、（第二十六條）會計專員記賬憑證、應分別程序編號、月終加以封面裝訂成册保存、

第五章 計算及決算

（第二十七條）縣公署應於每月經過五日內、編製上月收入計算書、現金收支對照表一份、連同各項憑證送會計專員簽名蓋章、儘十日以前、逕呈財政廳審核、（第二十八條）每年度之決算、參照核定之預算科目辦理、（第二十九條）計算及決算辦法、依法令所規定者辦理、

第六章 附則

（三十條）本規程公布後、各縣向有一切習慣辦法、與本規程抵觸者一律禁止、（第三十一條）凡尙未成立縣金庫及公款公產管理處之縣分、限一個月內、迅組成立、逾限以違令論、其確有特殊情形者、應由會計專員、令縣擬具變通辦法、呈請核示辦理、（第三十二條）本規程如有未盡事宜、由財政廳以命令修正之、（第三十三條）本規程經省政府核准備案公布施行、

從過去教育之弊害說到中國教育之出路

許君可

（續）

（四）不注重固有之道德——我國自清末以來、對外在失敗、寡陋之士、震於西洋科學文明、眩於列強飛機大炮、遂謂事莫急於因時、道莫大於致用、都說禮教不足救敝、道德可以屏絕、將禮義廉恥、棄如敝屣、人倫綱常、視爲腐談、因噎而廢食、結果、使今日之風俗、無道德之標準、無善惡是非民之權衡、於是世風日替、德日見墮落、青年學子更時時輕舉妄動、狂悖越軌、跳舞無度、沉浸於樽酒、迷於情慾、浪跡影院舞場之中、品性敗壞、無受教之可言、欲其專心學業、崇孝事長、百不得一、蔣氏雖提倡新生活運動、名爲化腐、實則見舊道德淪胥、思有匡救也。惜陽奉陰違、敷衍而已、雖號稱風行全國、其實於世道何補、徒見其心勞日絀耳、一般身佩新生活標幟之士、何日不在秦樓楚館、及烟酒之中、己身不正、焉能正人、

（五）刺激學生仇隣邦親歐美之心理——晚近幾年、日本政府與蔣政府意見日左、國交形勢日險、蔣氏見此非常時期、指令教育當局、實施國防教育、所謂國防教育者、非蘇俄、非英美、所防者、乃同種同文之日本耳、其實即抗日教育、再進一步說、蔣氏乘青年剛勇直率之性、誘之惑之、挑之撥之、養成仇日好戰之輩、爲己效命沙場、以保自身地位、稱其保蔣教育、也無不可、而青年純潔、教育神聖、蔣氏此種手段、實污瀆神聖之教育、破壞青年純潔之心、其意至鄙、其害至毒、到現在國防教育、可防國否、抗日之教育、可抗日否、保蔣教育、可保蔣否、言者亟殊、而其得其失、昭然若揭、青年方當求學之際、令其輟學、青年前途有望、而促其疆場精神犧牲、姑且不論、生命犧牲、不可以數計矣、自列朝以來、教育之禍、未有如此之烈且慘者、嗚呼、此教育失敗之第二大原因也、（未完）

清腦爽神

仁丹有補血淨血通行經路，以及明晰腦筋等的効力，解除精神的鬱悶和清醒思索力尤爲甚著。所以在社會上服務的人更不可離手。

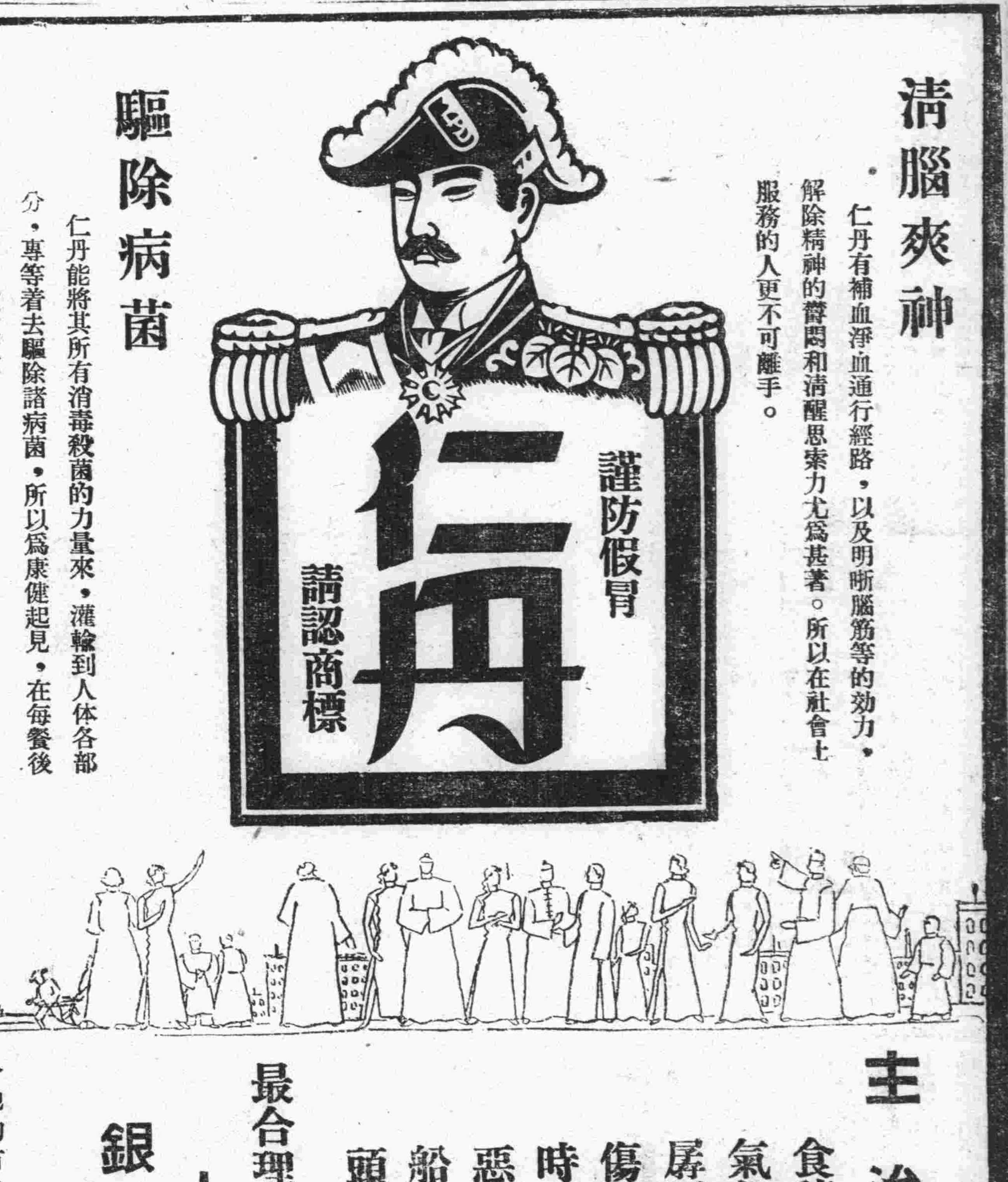

驅除病菌

仁丹能將其所有消毒殺菌的力量來，灌輸到人体各部分，專等着去驅除諸病菌，所以爲康健起見，在每餐後應該嚥下數粒仁丹。

主治

食積不消
氣急心虛
孱弱血虛
傷寒中暑
時令疾病
惡心嘔吐
船車暈醉
頭痛目眩

最合理想萬人樂用的

銀粒仁丹

各地均有出售

上海 東亞公司仁丹

法律與經濟

第一四期　（每逢星期三出版）

女子參政的商權

李炳文

社會是男女合組而成的，社會上的事情，斷不是偏憑男女一方面單獨去做的，必須男女協力去做的事件很多。日本社會學家建部遯吾作社會的定義說：「社會是由許多人組成的協同生活，是有機的人的合一的東西」，所以依社會學的原理講起來，男子和女子，必須協力合作，才能成功一件事，女子和男子應該享受同等的權利，才算男女眞平等，過去，我們中國，對於女子的待遇，像教育和經濟兩方面來講，已經給與女子相當的解決，不過對於參政問題，還是沒有提及，一般人反對女子參政的說：「女子能力薄弱，決不能擔任國家政事」；其實這個見解，完全錯誤。假使一個女子，受過相當教育，她的能力，決非不及男子，或許竟會勝過男子；像英國女子參政以後，成績非但不弱，而且很好。餘如新西蘭及澳洲等處，婦女參政以後，成績也很優良，這是一個明顯的事例，武斷的說一句：「我們中國過去政治腐敗，完全是由於男子包辦的緣故，把整個的國家，弄得烏煙瘴氣，不可收拾。滿朝官吏，幾乎找不出一個清清白白高尚的人來，現在中國，正當刷新政治的時候，將來不妨把國家的政權，讓出幾分之幾，給予女子，看女子參政以後政治的成績，究竟怎樣，再定取捨，好的，然後採用，不好的，當然裁撤。或曰：「國家政治，非同兒戲」，唉！以往的政令，尚且朝行暮改，何况人的問題，世界上無論那一件事的成功，都是從試驗中得來；我還可以說：女子參政，一方面固然藉參政權爲手段來，解除種種不平等的待遇，恢復天賦的人權；一方面也是要求盡國民應盡的義務，幫助男子來維持國家。女子運動參政，實在是發於責任心，並非虛榮心，也非名利心；有識之士，定能予以諒解。新中國的女子，你們抬起頭來，認清時代，向你們光明的路上走罷！

懸賞廣告

華保

如以廣告作爲要約，公之公衆，不論任何人如能完成其要約上之條件，即給與相當報酬，（即賞格），則有人如認爲對其自己適宜而有能力完成其條件，竟依據要約，將其各種條件完成，使契約得以完全成立，此種廣告即屬懸賞廣告，其所成立之契約，即爲懸賞契約。懸賞廣告之方法，不論在報章刊登廣告，或分發傳單及公衆郵件，或以文書張貼通衢，抑或對公衆口頭懸賞均無不可，在法律上效力亦同。其懸賞之條件，或爲須完成一定之工作，或爲須於遭遇偶然事變時，方得依據其廣告而爲某種行爲，試舉例以明之，在英國有一著名之吸丸案（Smoke Ball Case），其事實爲有一研究醫術之主人，製成一種可以吸入之石炭酸丸（The Carbolic Ball），印發廣告，謂凡吸上述石炭酸丸者，雖免受流行性感冒之疾，今欲試驗其效力，凡有人能依照廣告之規定辦法吸該丸，並經過規定時期者，當賞一百鎊，後竟有人善意的根據廣告吸該丸，並依其辦法及時期，雖竟受流行性感冒，當其向法院請求該研究醫術之主人，給付賞金一百鎊時，法院即認爲懸賞契約已成立，該主人即有給付賞金之義務。又此種對公衆完成一定行爲即給付報酬之懸賞契約之要約，欲領賞金人，不必對上述要約定須先有承諾之意思表示。如依照懸賞要約之性質，或就其要約字句及契約之性質，祇須完成其行爲，而無須像先加以承諾者，則事實上凡完成其一定行爲，即足成爲一種法律上最有力之承諾，懸賞人當其爲懸賞要約時，本應預知公衆對懸賞有一種普通之心理上反響而各欲完成其行爲以領得賞金也。有時懸賞要約明白說明祇某種階級之人得完成其特定行爲而得領賞金，此種懸賞要約，其範圍即略有限制，如得爲此種行爲及得領賞金者限於「銀行職員」等，在此場合，如普通一般人完成其行爲而非銀行職員之一時，普通法律上之原則對一般人而其非特殊階級之人，完成其行爲而化去之心力體力之服務，懸賞人之應予以相當補償Compensation。又美國曾有一案件，其事實爲出賞格凡任何人能追蹤而捉獲此竊馬之賊者，得領賞金，後竊馬之賊被失馬主人自己捉獲，法院判決謂雖失馬主人自己捉獲，亦得領賞金爲。又懸賞要約之有效，其要約之表意人必須有實際眞實而合理之意思表示，否則如爲恐嚇或慌亂中而爲之意思表示，因其表示未必經過考慮，非由衷之言，法律上有時仍難以要約論也。如美國依利諾州有一案件，其事實爲在爭吵中，其子被殺，本身亦受重傷，有一人趕到其發言謂願給貳百元與能捉住犯罪者之人，此種發言，法院判決謂並不能作爲對公衆之懸賞要約，祇不過因被人傷害，致感情奮發而有此表示耳。懸賞之要約，在未有人依據其要約爲其行爲之前，任何時均得加以撤回，惟撤回懸賞要約之方式須與懸賞要約時相同，如曾在報章刊登廣告，作爲要約，則撤回要約時，自亦須以在報章上刊登廣告出之也。又如某種懸賞廣告之要約，亦與其他契約上之要約相同，雖未撤回，但經過一相當之合理時期，而無人認諾時，之要約有時即不能發生效力，何種懸賞要約方得因經過相當時期而失去效力，亦頗難確定，如爲須合於某種特定目的而發懸賞之要約，而某種目的已達到時，則上述要約固不必再正式撤回也。至於如何方爲合理之時期，亦極不易以普通原則而決定長短，蓋均須視每一案件之環境如何而定也，在美國有一案依照市政會議，議決，能完成某種工作者給與賞格，竟有人於十七年後完成其工作而請求報酬者，法院認爲欲市政府負責償付報酬，十七年限似嫌過長，又有一案因自要約發表之日起已逾三年另八個月，即認要約已失效者，我國事實上對懸賞廣告，並不多見，因懸賞廣告而涉訟者又寥若晨星，民法債編第一百六十四條規定「以廣告聲明對完成一定行爲之人給與報酬者，對於完成該行爲之人，負給付報酬之義務，對於不知有廣告而完成該行爲之人亦同。數人同時或先後完成前項行爲時，如廣告人對於最先通知者，已爲報酬之給付，其給付報酬之義務，即爲消滅。」第一百六十五條規定「預定報酬之廣告如於行爲完成前撤銷時，除廣告人證明行爲人不能完成其行爲外，對於行爲人因該廣告善意所受之損害應負賠償之責，但以不超過預定報酬者爲限」，依此而論，則懸賞廣告之要件有四：一、須爲給與報酬之意思表示，二、須爲對完成一定行爲之人給與報酬之意思表示，三、須以廣告之方法爲意思表示，四、須爲對於不特定人之意思表示是也。對於懸賞廣告之性質，學說上有認其爲契約中之要約者，有認其爲單獨行爲者，我國法律仿瑞士及日本民法，將懸賞廣告規定於契約章內，係自認懸賞廣告爲契約中之要約，則我國民法雖屬大陸法系與英美法系不同，然與上述英美法之認懸賞廣告爲契約中之要約者，固無二致也。又完成指定行爲有數人時，法律雖規定對最先通知者給付報酬，對其餘之人即得免除其給付報酬之義務，不論其完成行爲之先後，然此種規定，固不應即視作強制規定，如懸賞廣告中另有特別訂定，依完成行爲之先後而定給付報酬之標準者，自亦應依其懸賞要約而認爲有法律上之效力也。至懸賞廣告之撤銷要件亦與上述英美法上所規定者相同，即一，撤銷人須爲廣告人，二、須爲未完成指定行爲前，三、須以與以前廣告相同之方法爲之，四、須廣告人未於廣告內定行爲期限或聲明不撤銷是也，至於懸賞要約經合法撤銷後，原則上雖與未爲要約者相同，廣告人自雖再受要約之拘束，惟法律爲保護一般人依要約而已着手爲其特定之行爲，則要約一經撤銷，如法律不規定其許得向廣告人請求損害賠償，雖免因此受不當之損害，爲求公平起見，故民法債編第一百六十五條明定行爲人因該廣告善意所受之損害，得請求賠償也。惟如廣告人能證明行爲不能完成其行爲時，即無須負賠償之責，又賠償亦不得超過預定之報酬耳。

應常的經濟學與「應變的經濟學」（下）

憲

現在是資本主義時代；這資本主義曾經打破了封建制度，使人類的生產力，得有長足的發展；曾受封建制度的壓迫與曾受資本主義恩惠的人們，就以爲這種制度是人類經濟生活的「頂點」，是永久不變的「大道」，因此，他們專致力於研究這一制度的本質，探討這一制度與封建制度及其他過去制度的不同處，而發爲議論，樹爲政策，主張人們應如何生活於這一制度之下，因爲他們認資本主義爲人類經濟生活的「頂點」，永久不變的「大道」，所以他們研究資本主義制度，其態度有如物理學者之研究「自然」。故其研究的所得，乃是資本主義的經濟學，即其所研究的焦點，是資本主義制度的普遍性，就其橫斷面而言，即爲資本主義制度組織的機構。這種研究是關於資本主義社會之最抽象的研究；他們並無注意到資本主義制度之發展的機構。例如正統派經濟學者李嘉圖，他終其一生，對於當時混亂的資本主義制度，雖有過深刻的研究，發爲有系統的學說；他雖抓住了所謂資本主義之「組織的機構」，但是對於資本主義制度之「發展的機構」，他並未提及。再加新正統學派經濟學者馬沙爾，他雖然略略提到了所謂發展的機構，但他並無講到資本主義制度也有「變」的一天。所以馬沙爾的動學，是資本主義構造內部的動學，並非資本主義本身的動學。前時諸青來先生在銀行週報第十七卷第二期上發表了一文，題曰資本主義之過去與未來，雖謂凡事窮則變，變則通，但他祇認資本主義制度有變通的餘地，不信資本主義制度有消滅的一天。（註）因此，應常經濟學者所樹立的經濟政策，其目的祇在如何於資本主義制度之下，獲得合理的經濟生活而已。他們並沒有注意到資本主義制度本身變動的問題。唯其如此，所以應常經濟學的哲學基礎，也比較的簡單；而以經濟理論及經濟史的認識論，爲其重要的課題；至其哲學上的代表人物，當推李凱德（Rickrt）及其信徒。

反之，應變經濟學者就不然了。他們不像應常經濟學者，以爲現在的社會制度，是一成不變的；他們以爲現在的社會制度祇是歷史發展的一階段。換句話說，他們是站在所謂歷史意識的立場上；應變經濟學的理論，也成立於這種意識之下。申言之，應變經濟學的研究對象，不限於經濟社會的橫斷面——組織的機構，而反以研究經濟社會，例如資本主義社會之發展的機構爲其主要的目的；並進而研究這種制度對於人類生活的「功罪」，如果認爲「罪過於功」；則據此研究所得的理論，樹立相當的經濟政策，造成一種爲人類生活所需要的經濟制度。明白的說，應變經濟學下的經濟政策，其最大課題，是如何改革現在的經濟制度，使適於人類生活的發展；不像應常經濟學下的經濟政策，其最大課題，祇在如何使人類生活適於現在的經濟制度。因爲應變經濟學的出發點，是認爲人類的生活造成一種制度，並生活於此制度之下，終於破壞此制度，造成另一新的制度；換言之，它是在人類生活與社會制度之辯證法的發展之下，把握歷史的本質；故其哲學的基礎，可以說是一種『實踐史觀』。所以今日的應變經濟學就形成了如何改革資本主義制度的實踐學。而經濟學祖亞理斯多德的實踐學，是說明實踐學的一般原理；經濟學父亞丹斯密的原富，則爲由封建社會至資本主義社會的應變經濟學。其斯密氏原富的重要，即在於此。但是，百餘年來，社會經濟的發展，已使目前人類生活的要求，與由此重要的原富所成立的經濟制度，發生了很大的矛盾；因此，如何完成目前資本主義經濟制度的應變經濟學，使像當時斯密氏的原富一樣地「重要」，那是現代經濟學者最大的使命。

（註）很多人都以爲凡事「窮則變，變則通」，資本主義制度當不至於因「窮」而瓦解；這種論調，換句話說，就是『山窮水盡疑無路，柳暗花明又一村』，但不知一村一村的過去，前村與後村的制度可以完全不同；資本主義社會到底有無瓦解的一天，俟拭目以觀之。

中國耕地散碎原因之檢討

介

（續）

承。

（三）大私有地之造成

中國既實行普遍的諸子分承制，依理土地分割零碎現象既不可免，農業單位面積應普遍的狹小了，然而何以同時還有大私有地之造成？豈非自相矛盾？惟據實際調查證明——中國長江以南爲最甚——甚多之過大地主，此種地主之產生大約不外二種原因：一、昔日之達官顯宦，憑藉其地位攫奪大宗土地，遺留於其子孫。因爲時尚未太久，故雖曾分割，而百足之蟲，死而不僵，仍保持此龐大規模。二、新興政客與軍閥，憑藉此現其威力與資力，繼續的爲土地購置。三、商人象作土地經營者，投此一部份資本於農村，購置大宗農地。因連年荒旱太甚，地價慘跌，此種投機事業，實至爲活躍。

（四）大私有地之影響於土地散碎者與上節土地買賣自由相同，惟其作用更進一步而已。凡大私有地所在之地方，必有一部份農民受其壓迫，至於破產。苟不甘餓死，即須爲大地主之佃戶，經營少許之土地，出其血汗之收穫以飽其苛求。歐美大地主多親自經營其農業，因其目光遠大，資本雄厚，往往成爲規模良好之先進農場，至於中國大地主既不事經營，徒爲國民經濟之寄生物耳。

三

耕地散碎之間接原因有二：第一爲農業人口之過剩；第二爲中國之村莊制度。

（一）農業人口過剩。是否今日中國已有人口過剩現象，作者於此不願多論。然而農業方面人口之過剩則爲不可否認之事實。農業人口過剩現象有三方面之意義：一、以整個的國民經濟言，中國農業經濟至今猶爲國民經濟之主體，而人口之生活於田間者過於全國人口百分之八十。其他國民經濟部份如工業，商業，交通業等，皆未發達。因此種國民經濟結構之不健全，使全國人口中百分之八十集中農業。二、以農業言，中國農業區域只限於沿海及中原數省，所佔面積才及全國三分之一。因此中國百分八十之人口集中於全國之一小部份土地。三、以農業內部組織言，中國農業生產偏重於原始的谷物生產，除少數地方例外，無甚副業可言。故此百分八十之人口集居於全國三分之一之土地，而又蝟集於最簡單之土地生產。然則農業人口過剩是不可否認的事實，與最不良之經濟現象明矣。

因諸子分承法之普遍，使此過剩之人口有平均取得土地之機會，其結果則人口愈多，每人平均所得愈少，而耕地分割愈爲零碎。「有土則有民，有民則有分，」我們可補充一句：「民多則土少，分多則零碎。」

（二）中國之村莊制。任何民族，當其開始佔領地球表面之一部份時，都有一種居住形式。遊牧民族用不固定的帳幕式，逐水草而居。農業民族，則採用定居式，或聚族而居，則爲村莊之起源，或散居於所有之土地，則爲單戶制。中國是以村莊爲常態而以單戶制爲例外的國家，數千年來之進化演變，使村莊組織日臻嚴密，範圍日加擴大，而政治之不安定，使小村莊不能自衛，遂開始合併，使大者更大。至於倫理道德宗教亦提倡同族同居，造成聚居之基礎。中國自南至北，自東至西，無處不普遍的實行大村莊制。而以人口之稠密，隨至村與村之間距離愈小。各村所佔土地面積雖無統計，然其數必不少亦可斷言者。

村莊制何以爲土地散碎之原因？農民既聚處於村莊，則其土地必四散於村之四週。此爲與單戶制之至大區別。單戶制下農場與住宅多在一處，出門即是耕地，往返既少，時間即省，工作方便，監視容易。村莊制下之農民居於村之中心，與土地距離甚大。而多數村莊以治安需要更建築圍寨，保留少數出入之門戶。於是凡土地不適在門戶外者，必繞道紆迴，多費時間。村莊愈大，此種情形即愈爲顯著。明清格爾氏（Munzinger）曾研究德國南部村莊制下所浪費之時間爲工作時間百分之三十，殊可驚人。倘分割零碎之耕地在住宅附近，農民尙有機會使之漸漸歸併，成爲一有意義之合理接連；今有村莊遮路爲之阻礙，農民雖感不便，實無法補救。田地能在村之近處，乙之地勢不能不被隔離，況多數小塊土地東西散亂，並無出入道路，如欲達於工作處所，勢非經過鄰地不可，於是人畜踐踏，又爲不可避免之損害。

中國耕地分散零碎之情形至爲普遍，其原因業如上述，凡曾親歷其境，或留心農業技術者，類能覺察此種不良現象之遺害無窮也（完）

編者附啓

一、本期「刑事訴訟法理論與實用」，以續稿未到，暫停。

二、「中國耕地散碎原因檢討」係續十二期者。

法律解答

△租屋糾葛▽

成問　承租人於民國二十七年租得舖面一間，迄今已有一年餘，當時承租人向出租人提出訂立合同一紙，內容詳情，曾經甲方同意，允於日內發字，不料于是乙方從事裝修，經裝修完竣，並催其交還合同一紙，殊不知甲方人心莫測，出乎意料之外，竟敢強詞拒絕，允以一年爲期，但乙方當時拒絕接受，經雙方交涉無效，專延迄今，甲方藉詞收回自用，與未簽訂任何租約，強迫乙方遷出，以此情形，實屬無理，且訴諸法律，請問（一）以上情形，是否違法，（二）如甲乙雙方並未簽訂，且乙方是按月先付租金，於此非常時期，甲方以收回自用情由，強迫乙方遷出，乙方有無救濟，（三）如不定期限租賃，依照上海租屋習慣，甲方須備何條件，方可向法院訴請乙方遷出以及乙方可租幾年爲限，（四）際茲上海房屋恐慌，出租人每以收回自用爲由，強迫承租人遷出爲要挾，似此情形，法律上有何保障，以杜其弊。

答　口頭契約，與書面契約，有同等效力，在法律上原無不可，但口頭契約，往往因一方面否認，無從證明，致失其效用；來函所述情形，雖不能證明甲方對於合同表示願意，但雙方已發生租賃關係，既無書面契約，其爲不定期租賃，已可斷定，不定期租賃，依法雖可在一個月以前通知，終止租約，要求遷讓，但應顧到有利於承租人之習慣，收回自用，雖可爲終止租約要求遷讓之理由，但須有事實證明，不能空言收回，可使房客遷讓，並非刑事問題，即使房東不顧事實，要房客遷讓，不受刑事處分。

醫藥類

楊氏醫室啓事
楊紹伯
仍在慧圓街十三號原處應診
掛號處謹啟

私立同仁齒科醫院
鞏牙醫師主辦
科目 口腔外科 牙列矯正 治療 拔牙 其他一切 各種鑲補 疑難牙病
總院 本京中山東路七八號「馥記大樓原址樓下」
分院 中山北路五〇八號「鼓樓醫院南首」
A142

大西醫院
內科 小兒科 外科
性科 婦科 產科
醫學博士 大西益太郎
地址 太平路小松濤巷廿二號（由中喜劇場對面小巷入內）
電話 二二〇二三番
A318

國醫推拿專科徐希濤 回京應診
主治 易筋經運氣祕功一指禪專門推拿擊凡新病痼疾經絡關節閉塞血癥週轉不靈一切疑難雜症一經推拿無不立時奏效
中風不語半身不遂四肢麻木手足拘攣筋骨疼痛肝胃氣痛
肺癆吐血痔塊膨膈時疫白喉驚嚇癲狂濕溫瘧疾腰酸膝軟
經期不調產後諸症小兒驚風跌打損傷黃病浮腫
時間——門診上午八時至下午四時止過時不候
診所——南京太平路實業部對門趙半仙處
A295

白麵救星
專戒白麵鴉片嗎啡特效良藥 無痛苦
二天戒絕永不反癮 三久服功能補血強身決無習慣性流弊
担保 尅毒戒煙丸 每盒三元 小盒一元六角 一粒見效 不效還洋
代售處 本京各大藥房均有代售
A26

中青齒科醫院
院長 齒科醫師 林中青
科目 口腔外科 拔齒科 治療科 鑲補科 口蓋補綴科 齒列矯正科
院址 本京遊府西街四五號南京廣播電台東首
A95

白敬宇眼藥
主治，沙眼，雲翳，及各種時行目疾
店址：南京朱雀路奇望街 白下路昇平橋
分銷處 新街口漢中路
本外埠各大藥房均有代售
A131

樵山醫院
院址 中山路一二七號
專治 內科 外科 性病科
附設 一純齒科部
特設 電療科 愛克司光線
門診每日上午九時至下午四時
出診每日下午四時至七時
星期日下午休診
星期祝節日全日休診
A285

三日包好
疥瘡 濕毒
無效還洋
本藥房經理維揚協茂製除癬油專治疥瘡濕毒
代售處 南門大街新中央藥房 昇州路中華藥房 南京總經理處 建康路第一太和
A312

強身保腎丸
買一送一 每盒一元
A313

顧洪模 回京應診
性病專科醫師
主治 性病科 內外科 婦女科 戒煙科
時間 上午八時至下午六時，星期照常
地址 白下路朱雀路口亞新西藥房二樓

新海洛斷癮
鴉片嗎啡海洛英戒煙新藥試用品可向批發處函索均可
鎮痛、鎮靜、鎮痙、停咳，安眠，毫無痛苦將毒戒淨世界第一特效靈藥
注射用十支五十支百支 內服用三〇片一〇〇片
批發處朱雀路同濟藥房（本市各大藥房均有出售）
夫子廟廣生藥房 建康路太和藥房 昇州路中華藥房
A221

周炳華醫師
主治內外花柳各科
原在太平路設太平診療所 事變後遷移
白下路昇平橋一二六號
A103

金鍼科 國醫李靖方 診所
專治中風不語半身不遂口眼歪斜手足麻木
A316

介紹良醫鄧魯泉醫士
A331

鞋帽類

盛錫福
呢帽
備貨充足 式樣新穎 定價從廉 歡迎選購
地址 三山街
A94

網球鞋

正華橡膠鞋批發號
地址昇州路二六號（即坊口街）
保証撕斷面底
A320

天津三聚鞋莊
本號經營數十餘年選辦名廠優等皮料高尚呢絨精製最新時代男女各鞋新式男女皮鞋工精料重花樣新奇貨高價實名譽久著承蒙惠顧竭誠歡迎
中華路府東街
A71

夫子廟 華美男女鞋室
時居秋令特向上海運到大批各種女式奶黃色皮高跟底高貴名鞋樣式各種走上海目前時式最新穎之皮鞋本號辦齊全男界鞋式比較即知本號素非一般專以報章宣傳欺騙者所同日而語也
A11

天津久福標準鞋店
南京建康路承恩寺
皮翻鞋大總匯 花樣隨時翻新
工料高定價廉 誠實服務社會
祇求名不求利 歡迎顧客比較

726A

從『無貓之都』說到蛀蚤

綠蒂

記得在今春的南京晚報夜鶯版上，胡椒室主曾一度為貓請命，並且撰過一篇隨筆『無貓之都』，當時曾經轟動一時的，因為京中貓少老鼠多，大家對於貓十分的刮目相看！非但如此，經胡椒室主的登高一呼之後，簡直大有『南京貓貴』之概，所以，在『貓叫春』的時候，大家已經先期預約，要雙小貓在家留守，防患未然。其貓之所以重視若此！而人求貓之難亦若此！

在當時，貓之有無，似乎對於我無足輕重。其原因：京寓本係暫棲之所，在我深夜寫作時即使與老鼠為伍，也無失大雅；並且又像締結了一個互不侵犯條約，鼠不犯我，我不犯鼠。因此，數月以來，每深夜必過，我，由牠去覓取獵食，我的沙沙寫作，相安無事。偶然，鼠在天花板裏大打出手，弄得我好夢難續，但我徒失其分贓不勻，轉身又便睡去。有時，輾轉側，凝難入睡，勾起我很多的幻思，也憑添了很多夢筆生花的題材。所以我與鼠同居，彼此雖不禮讓往來，卻也客客氣氣，鼠無纏擾之意，我也從未發表過洋洋得意的討鼠大文。

搬入新寓以後，家裏居然有了一隻貓，並且根據房東太太告訴我，『莫瞧牠小小的身體，牠已經做母親的了！』由此，我對於這隻貓，分外的愛護備至，因為雖然家裏沒有黃金萬兩，在這患鼠衆多的古城裏，蓄有小貓，我，也適足以自豪的！是萬分的喜歡。

可是我在欣愉之餘，這隻做了母親的小貓，日益的消瘦了，而且消瘦得異乎尋常，寓所上下的人，都為牠担憂。果然，不數日，寓告乳貓失蹤了，在暗房裏遍尋不到，但另有人說乳貓是『壽終正寢』了。究竟是失蹤抑是『壽終正寢』？既沒有人去證明，又沒有人去查問，如是而後，寓所裏的人，也就不再提及幾隻乳貓了。

乳貓的搖籃地，就在我的書室隔壁，每天我照理上我的書室去閱覽書報什誌，或者寫些隨便的文字，而關於乳貓的下落如何，卻是置之腦後的了。不過我感受到近來在書室裏漸漸地不舒適了，而且時間較長的話，就會發覺身上有些奇癢。在當時，也不足為奇；過後，又因事不到書室去。

那知隔了三數日後，踏進書室，出乎意外，紅漆的地板上，滿地散遍了蛀蚤，蛀蚤也極盡其跳之能事，直接間接地跳向我的身上來了，那時我確是情急智生，於眼見蚤小包圍，決非善策，乃毅然決然以脫身之計，作再圖報復。是役也，身受重創，獲俘虜有百餘名之多！

於是，商討善後會議，與會議之參謀，諸議，均非頭謀應付之策，然所有參與專家！蛀蚤之如此橫行，亦無以考其本，窮其源；共嫉介之由來，是鼠是貓，亦不得而知之。由此，蛀蚤愈聚愈眾，日甚一日！若將登樓小探，定受散兵游擊之苦，橫行不法，莫此為甚！鳥賓奪主，路人皆知？

據兵法云：『知彼知己，百戰百勝』故着手先行調查其原委，辭源載：『蚤，小蟲名，頭小體肥，赤褐色，前後股退化作鱗片狀，雌大雄小，六足，善跳，口器發達，便於刺螫，寄生人體吸取血液，亦有毒汁注入，與蚊無異。』如此看來，蛀蚤與人，有不共戴天之罪，非興義兵以作問罪之師不可～隨即決議大張撻伐，聲討蛀蚤，並撤動化學部隊，圍攻殲剿。

當圍剿之初，蛀蚤猶遵守崗，仍施游擊戰略，然蛀蚤儘以短兵相接，作困獸猶鬥，但與化學部隊實力相差遠甚，不經一擊，終於赤磯瀰漫之區，只殺得雞犬不留，血流成河！

經此大戰以後，書室物歸原主，清晨，好夢醒來，閤家上下，欣幸若狂，蓋書室內，不但蛀蚤消滅無遺，且小貓率領乳貓，來這書室裏咪咪作叫，大有互傾訴情，普天同慶之概！茲正慶祝中，尚有乳貓，困關暗房，正設法挽救中。

在我重登這所小樓上閱書作稿時，追思之餘，不禁啞然失笑！

難姊難妹　二一

王眉僧著

第二回　野性總難收狡童做蠱　柔波已暗逗慧婢關情

自己也創辦了一處小型工廠；開辦以來，生意十分興隆。不到三年，竟能撈着十數萬元。寶蓮這時也就升格而為鄒老闆的姨太太，她回家去了一次，周身錦綉，珠光寶氣耀人眼光；她父親不但不以她失節為可恥了；而且以之誇耀鄉里。大有富貴而歸故鄉的氣概！寶和這時才十二三歲，剛由小學畢業；他姐姐將他帶到上海，供他入了一個私立中學。在學校裏念了六年書，初中還不曾畢業。可是因為有姐姐的供給，西服革履早已穿上。他姐丈鄒克仁有時問到他讀書的成績，他也自覺難言，正好一處私立大學開辦，因為內容太不堪；招不了學生去。所以招考的辦法，非常寬便；不管你什麼學校畢業了沒有，交學費便可以入校上課，至于上課不上課，反正到年限已滿；便算畢業。於寶和得了這個機會，他便和姐姐商議了一下；由姐姐給了幾十元學費，他也就搖身一變；由初中學生，而成了大學生。鄒克仁家鄉本來有個黃臉婆子，生了兩個女兒，都已十七八歲了。這時早已由家鄉到了上海，做了老闆娘。他那兩位千金素芳素芬，也居然是小姐了。素芳姊妹和于寶和，雖說是甥舅的關係；然而于寶和見她們都有幾分騷媚，便時常和她們廝混。這兩位小姐，不過是服飾文明，實際上都是沒有知識的女子；更談不到道德的培養，所以打倒人倫的醜劇，早演了出來。不過，于寶和一個浮蕩青年，又生活在這繁華的上海；素芳姊妹們一對姊妹花，如何能褻戀住他的野性？日久生厭。

棗樹

素輝

我家後院有許多株棗樹。這些棗樹因為年代的關係，所以使人很難感到調合統一；有的彷彿父，那些纖細的枝幹，便難免相形為子了。外表雖殊，卻還都是很茂盛，每逢秋意盈庭之際，便在綠葉際間有那纍纍的果實出現；紅的，青的，一半紅一半青的，使人見了都會有欲滴之感，打一打，吃上幾個才滿心意。

不過，自去年便不行了，漫說枝頭被壓得低，就是有人爬上樹去亂搖一陣，也再不會落如雨霰，祇是稀稀落落跌下幾個而已。這種情形在我是難免其奇異的，蓋二十年來真是不會有過如此景象，就是在年頭不好的時候，那落下來的棗子也會密得使人頭疼。既是如此，自家肚腹尚不滿足，他人處更不會一袋一盒的送去，有那想吃的，也祗有請他親臨嚐鮮來罷。

結棗不多還有幾株接近房頂，于是前幾年有那小賊便來偷棗了。半夜裏大家正睡穩，就聽房頂通通價響，驚起後院住的下人大喊一聲，小賊慌了手腳，把用掉許多力氣偷得的幾袋棗子，有的從房上碌碌滾下，有的尚被留在上面，他們僅以身免，又踏得牢實的腳步，通通跑開。這事想來可笑，繼而便覺得這些毛賊堪憐了。他們偷棗，想來絕不是為以棗果腹，一定是很費週折的偷來，賣去，易錢，買麵可惜周折不會使出，先受許多驚慌，還丟掉幾個布袋；如此，做個毛賊也實大不易也。有了那次的偷棗，又以為靠近房頂的這幾株是「賊道」，所以家庭中有人提倡伐去，議成之後，遂於去年有三株便遭斧鋸之殃了。記得這三株內，有兩株結尖棗，一株結圓棗，圓棗尚無大礙，尖棗中有一株卻是了不得的，伐來未免可惜。

這株棗，在整個廣大的後院中，恐怕幹最纖細，細得直徑最來也就三寸餘，卻不能以幹度論，它結的棗最大，最甜，又最鮮美，所以這株樹在父親活時，是用紅線攔住，禁止小孩子們敲打的。自父親死後，因為愛護的主人已去，這株小樹便開始受人摧殘，不料又犯了賊道之嫌而被株了——豈不是一件損失。

今年的棗樹，雖還不曾到得成熟的時期，看樣子也不見得能比去歲強到那里。偶然在後院散步，在一幅圓月泛將起來的時候，我又不免感慨一番！一來紀念那株被伐的小棗樹，二來想到這些株樹們的團圓都成問題了呼！

沙漠中

亞生

寂靜的沙漠中我得到了你，
（共患難共安樂的朋友）；
你是黑暗中的一顆明珠，
閃爍着燦爛美麗的光芒，
在我的黯黯的前途上。

× × ×

寂靜的沙漠中我得到了你，
（共患難共安樂的朋友）；
你是百花中的一朵薔薇，
在渺茫的人生之途上，
散放着甜蜜溫馨的異香。

× × ×

寂靜的沙漠中我得到了你，
（共患難共安樂的朋友）；
你是天際中的一團戰雲，
在我的堅毅的征途上，
象徵着不屈不撓的精神！

都市之夜

古士

晚上——路燈下面；
照着一個模糊的臉，
看不清啊！那淡影，
約摸着有十七八歲的芳年。

× × ×

長長的頭髮，
披在兩肩。
不論是月夜和滿星的天，
總是站在這裏窺探。

× × ×

沒有恨，也沒有怨，
黑黑的街上，覺不出寂然。
半天來了一輛空的洋車，
這卻使她感到了心酸，腸斷……

× × ×

注視着自己吐出的白烟，
一個人的影子映入了眼簾：
『先生！請到我家裏坐坐』
呀！還是一個惡狠狠的警官。

× × ×

『站在這兒，
有什麼心願？
無恥的女人！
快滾開！不許你留戀。』

× × ×

『站在這兒，
本是為了吃飯。
他媽的！
這與你有什麼相干！』

× × ×

但是！有誰敢去分辯！
快快的回到了自己的門前，
記起了『錢』！
那裏敢伸手去扣那門環，
又走了回來，像是有什麼掛牽，
黑黑的街上，感到了寂然。
夜深了——燈路下面；
仍舊是照着那個模糊的臉。

圓圓續說

洪顧

復有張若谷君記陳圓圓故事，與余所記未詳者，乃拾遺補闕，佈言不涉焉。謂圓圓父親是陳貨郎，即姨母家，然則姨父母撫為己女，從姓為陳耳！單名元，明史上作沅，後題名字畹芬，出家為尼，法名一曰寂□，人咸稱之謂玉□師。叔父曰陳玉汝，明朝老孝廉，陳貨郎能識別圓圓於少小時，弟亦舉人，為人頗不俗云。

有人說奔牛鎮人，有人說是山由人，誕生地在金牛里，傳其誕生時，有一羣野雞，飛集家屋上，左右鄰居，因此取有渾號曰野雞，此種典實太覺滑稽，殆視圓圓為漢呂后雉歟？然信冉生之說，必疑圓圓為呂后轉世，一婦人而於國家頗有關繫爾！

又謂十八歲左右為女伶，扮演西廂記中紅娘脚色，同鄉鄒樞，字貫衡，別號叫城漁叟者，譜一曲永遇樂詞之云：「濃黠啼眉，低梳墜髻，聲隸平康，苦翠罷飴，花紅錦毯，趁拍舞霓裳，雙遞溫涼，香犀挽牛綰淡東，文遺譜，風流誰解，聊能巧幾疑不是當場」。並述田皇親名畹，別號宏遇，封武安侯，崇禎帝田宮妃之父；然稗官野乘，可補正史之不足也。

瓠史氏曰：張若谷君所言鑿鑿，當有所本，但未指出處，不知據何所見而云然耶！

脫略形跡之文藝座談

四月廿三日（星期日）晴。天朗氣清，惠風和暢，谷雨三朝，正釀酒看花之候也，閒誦沈朝初憶江南詞：『蘇州好，城裏半園林，幾片太湖堆崒嵂，一篙新漲接沙汀，山水自空靈』！身處其間，際此暮春，感花香鳥語之足以怡情悅性焉！

下午三時，假調豐巷黎宅，開文藝座談會；到秦弟花，楊夢麟，井上狂波，陶寒翠，沈東生，楊劍花，朱雲石，沈勤廬，黎君楚，陸顧生暨余等凡十九人。以上已修禊之翌日，萃蘇城作家於一堂，不拘形跡，暢論文藝，致作樂也！

到會者各有書畫古物攜來：楊君之東坡書法手卷，有王守仁題眉，沈石田，楊椒山，祝允明等書跋；又有料瓷粉彩古月軒鼻烟壺，亦極精緻，沈勤廬之貝葉經譯漢冊頁，云假自太倉畢氏者，亦甚別致；蓋秋帆尚書之後裔，宜其有此珍藏也。朱君之自刻赤壁賦扇骨，鬼斧神工，具見功夫，自刻石造像及牛紐印章亦佳。沈東生之驃騎將軍漢印，及古戈一，均為銅器中之出色者！

我國自清末戊戌（光緒二十四年，一八九九）政變以後，國人之政治，學術，文藝，思想，均為之不變！就中尤以新會梁任公之提倡新聞文學，使舊式散文體，為之解放一新！侯官林琴南，用之桐城派之古文筆法，迻譯歐美說部，介紹西洋文藝於中國。——此二公者，對於中國現代文藝界，影響至巨，亦可謂文藝維新之兩大功臣；余適有梁之書聯，及林之山水今日攜往會場，表示與文藝座談，稍有關係焉。并佐以秦漢銅玉鈕印，六朝鎏金古佛，攜往共湊熱鬧而已。五時宴畢，盡歡而散，蓋創蘇城文藝界新記錄也。

裴仙女士近作

裴仙女史，本擬來京舉行書畫個展於白下路市商會內，刻因其夫病後，一時恐難實行，茲聞女士欲與京中人士廣結墨緣起見，決暫設書畫室於本京朱雀路華興銀行斜對過聚億旅館內，左即女史最近作品之一。

洪流浩劫

五　一味胡鬧

暗忖是什麼人，在屋內說話呢？面隔玻璃窗偷偷一看，見是高局長，坐在床沿和閨慧說話，不由嚇了一跳，一時心上陡起疑雲，高局長會來這裏看病，並且坐在床沿，若非有特別交情，決不能如此，其中一定有緣故的，母親說的話，倒是可信，他在裏面，我自不便進去，於是忿忿把小玉抱了出來，回到家裏，徐太婆見士元去了一會，便回來了，問道：「怎麼樣？你又把小玉帶回來了，她連孩子都不要嗎」士元鬱怒已極，一句話也說不出來，徐太婆又問道：「你為什麼生氣」？士元也不答應，自向屋內走去，躺在床上，想了好一會，覺得老母所說的話不錯，果然閨慧和高長不乾淨，若是沒有糾葛，高局長萬不能這樣照顧到我身上，閨慧這樣舉動，是為我困難犧牲一己，來幫忙我呢？還是貪戀熱情，怕我知道，把我安頓下？這功罪正是難定的，她若是為家裏困難幫我忙，情極可原，用心也很苦的，若是貪戀熱情，設法想要堵我的嘴，那就太糟蹋我了，但是無論如何，她是已經失身了，我現在是從那一方面進行呢？若照舊觀念看來像這樣已失貞操的女人，便是賤如糞土，毫不足戀；要尊重我的人格，我便須和她離婚，這是用文明手段對待的，若照我鄉間野蠻的習慣，正可侮辱她一番，立逼她去死，才免鄉人見笑，但是，我的處境，有些不同，若圖解決我眼前困難，我家裏負債這樣重，為了事實上所迫，便不能說到什麼人格，什麼廉恥了，她既然幹了這種事，我正可以趁此時榨迫她，勒索她，叫她供我驅使。不僅驅使她，還要連牽威脅高局長，叫他屈服，那時予取予求，別說家裏虧累可以填補清楚，並且可以發一注大財。（一二二）

天津　久大鞋莊　地址中華路街
敝號現由原東收回正式復業所備士媛各式革履翻鞋工料高超新穎舒適價目克己承蒙惠顧竭誠歡迎　A314

菜館類

百樂門咖啡西菜社
本社專辦宴會便酌優待顧客一元起定菜　本地址夫子廟貢院街四四號
標準西菜無一不宜特備點心　各色冷飲清潔衛生　經濟早茶早一天定妥　各種冷飲定期不誤　A2

福昌飯店
早茶一元　午餐二元　晚餐二元五角
房屋衛生空氣流通地址適中交通便利　價目低廉餐廳寬暢招待週到如蒙惠顧　歐西大菜無任歡迎
地址中山北路五十七號東和劇場對面　電話二二五七七號　A276

浙紹六華春酒菜館
地址貢院東街　電話二一七四七號　A161

新開大東酒樓
高尚酒席　應時佳餚　隨意小酌　零折碗菜　早茶細點　早晨茶資奉送
特聘請新到蘇滬妙齡名妹為招待服務慇勤承蒙賜顧特別歡迎　地址夫子廟貢院東街　A102

元記別有天酒菜社
時屆夏令對於京市大宴小酌實無相宜之所本社有鑒於斯特將屋頂露天大座佈置一新擇於六月十日開始營業附設冰冷食清茶以作士女消遣之所如蒙惠顧竭誠歡迎
電話二一四三九番　地址夫子廟姚家巷口　A25

謙豫紹酒棧
本棧仍移舊址照常營業到有遠年陳酒如欲飲者盍興乎來竭誠歡迎　地址桃葉渡　A319

大加利西餐社
早茶七角　經濟菜八角　午餐一元二角　晚餐一元六角
本社特聘留歐名廚專辦歐美標準大菜　房間清雅宴會便酌無不咸宜　代售各種洋酒罐頭一應俱全　如蒙光顧竭誠歡迎
地址國府西街六十七號即綏靖部對面　A310

樂園飯店
本社專辦維新筵席改良和菜各省佳餚　本號零折碗菜隨意便酌早晨細點應有盡有　蘇滬秀妹隨堂招待如蒙惠顧竭誠歡迎
地址朱雀路一百另三號　A412

新開復興飯店
△今日正式開幕▽
本店專辦維新筵席改良和菜各省佳餚隨意便酌零折碗菜蘇滬姊妹隨堂招待
地址中山路六〇六（即鼓樓下黃泥崗）

大陸西餐館
由九月一日起　早茶　午餐一元七角五分　晚餐二元
本館專辦定期不誤應俱全　歐美大菜代售德國香腸火腿　房屋清雅　宴席外會　罐頭食品
地址中山路華僑路口　電話二二〇一九一三號　A25

京滬馳名的菜飯大王！
四件——排骨——紅蹄——醬蛋
紅雞——四喜——牛肉——辣醬
經濟客飯　隨意小吃　美美食品公司
夫子廟貢院西街人人理髮館對面　A333

新開遠光飯店
高尚筵席　應時佳餚　隨意小酌　早晨麵點　改良和菜　時令冷食　各色俱全　女子招待　侍客週到
地址維新路七號中山路口　A29

新開吳宮飯店
各界旅客注意——
房間優美　佈置新穎　附設浴室　禮貌週到　器具摩登　花園別緻　清潔衛生　開幕伊始　禮堂富麗　空氣新鮮　茶房訓練　定價低廉
地址慧園街四號　A260

太平洋酒菜館
本號照常營業　咖啡部　津川名菜　各種筵席　女子招待　房間清潔　空氣流通　如蒙惠顧　隨意便酌　坐位寬暢　特別歡迎　彈子房
地址夫子廟貢院東街　電話二一七四八　A21

照相類

大同日夜照相
請君試攝比較　定獲贊許滿意
地點中山路國府路口　電話二二五六九號　A52
登記相三角六張

本行專營照相材料
獨家經理飛機牌印像紙品質優良定價公道如蒙光顧無任歡迎
南京白下路九二號內橋東首　光友洋行啟　A315

王氏電光照相
高貴照相　普通代價
祇有夫子廟貢院街　A321

洋服類

大新公司　建康路一五一號
綢呢綾絨　時裝西服
秋季大廉價